

Midiendo el crimen: cifras de criminalidad y operatividad policial en Colombia, año 2017

Measuring crime: criminality figures and police operations in Colombia, 2017

Medindo o crime: cifras de criminalidade e operatividade policial na Colômbia, ano 2017

Fernando León Tamayo Arboleda

Doctorando en Derecho de la Universidad de los Andes.
Magíster en Derecho Penal,
Universidad de los Andes,
Bogotá, D. C., Colombia.
fernandoleontamayo@hotmail.com

Ervyn Norza Céspedes

Doctorando en Ciencia Política de la Universidad de los Andes.
Magíster en Criminología y Victimología.
Jefe Grupo Observatorio del Delito,
Dirección de Investigación Criminal e INTERPOL.
ervyn.norza@correo.policia.gov.co

Para citar este artículo / To reference this article / Para citar este artigo: Tamayo, F. L. & Norza, E. (2018). Midiendo el crimen: cifras de criminalidad y operatividad policial en Colombia, año 2017. *Revista Criminalidad*, 60 (3): 49-71.

Resumen

Como resultado de un ejercicio descriptivo de los registros administrativos de criminalidad obtenidos por la Policía Nacional de Colombia, se caracterizan los delitos en el país durante el año 2017 y se indican los principales cambios a nivel subnacional, en especial del homicidio, delito que mantiene la tendencia hacia la disminución y una de las tasas más bajas de la historia del país, equivalente a 25 por cada 100 mil habitantes. Se describe la actividad operativa de la Policía Nacional

como resultado de la lucha contra el delito en la lógica de contención y interrupción de las formas del crimen. Asimismo, en el componente de la regulación y mejoramiento de la convivencia ciudadana, se indica el resultado de la aplicación del Código Nacional de Policía con respecto a los comportamientos contrarios a la convivencia y, finalmente, se anexan 38 tablas que brindan al lector una mirada nacional, regional y local de los registros de la Policía Nacional para analizar el delito.

Palabras clave

Estadísticas criminales, denuncia, delito, Policía, estadísticas policiales (fuente: Tesoro de política criminal latinoamericana - ILANUD). Registros administrativos.

Abstract

This analysis comes from a descriptive exercise of the criminal administration records obtained by the National Police of Colombia. Crimes of the country are characterized during 2017 and the main changes at subnational level are indicated, especially homicide. This crime continues the decreasing trend to one of the lowest rates in the country's history, 25 per 100,000 population. The operational activity of the National Police is described as an outcome of the fight

against crime in containment and disruption logic of crime. Similarly, the result of the National Police Code implementation is indicated through regulation and the improvement for citizen coexistence with regard to the contradictory behaviors to this issue. Finally, 38 tables are annexed that provide the reader with a national, regional and local overview of the National Police records to study crime.

Key words

Criminal statistics, complaint, crime, Police, police statistics (Source: Tesouro de política criminal latinoamericana - ILANUD). Administrative records.

Resumo

Como resultado de um exercício descritivo dos registros administrativos de criminalidade obtidos pela Polícia Nacional da Colômbia, se caracterizam os delitos no país durante o ano 2017 e se indicam as principais mudanças em nível subnacional, em especial do homicídio, delito que mantém uma tendência à diminuição e uma das taxas mais baixas da história do país, equivalente a 25 para cada 100 mil habitantes. Se descreve a atividade operacional da Polícia Nacional como resultado da luta contra o

delito na lógica da contenção e da interrupção das formas do crime. Assim mesmo, no componente da regulação e o melhoramento da convivência cidadã, se expõe o resultado da aplicação do Código Nacional da Polícia em relação aos comportamentos contrários à convivência e, finalmente, se anexam 38 tabelas que oferecem ao leitor uma perspectiva nacional, regional e local dos registros da Polícia Nacional para analisar o delito.

Palavras chave

Estatísticas criminais, denúncia, delito, Polícia, estatísticas policiais (fonte: Tesouro de política criminal latinoamericana - ILANUD). Registros administrativos.

Introducción

Este artículo tiene como objetivo describir el comportamiento de la criminalidad en Colombia durante el año 2017 y aportar insumos para los investigadores nacionales e internacionales que se ocupan de estudiar el crimen desde diferentes perspectivas y necesitan información confiable sobre el estado de la criminalidad y las acciones de policía en el territorio nacional. Para contextualizar las cifras anteriores, el artículo presenta la discusión actual sobre la medición del impacto de la actividad policial, y argumenta que la adecuada investigación de dicho tema depende de la consolidación de bases de datos adecuadas para conocer la criminalidad.

El artículo se divide en tres secciones adicionales a esta introducción. La primera presenta la discusión actual sobre la medición del impacto de la actividad policial en el contexto internacional y nacional, y muestra cómo aquella depende de la disponibilidad de información estadística sobre la criminalidad. Esta sección se divide, a su vez, en tres subsecciones. La

primera describe los retos principales que supone la tarea de medir la criminalidad, y algunos de los caminos que se han propuesto para abordar dichos retos y mejorar la calidad de los datos. La segunda subsección analiza las investigaciones sobre el tema y los resultados que estas han arrojado. La tercera subsección muestra el estado de la discusión nacional sobre la medición de la criminalidad y la forma en que la Policía Nacional ha venido construyendo datos sobre esta en el país. Por otro lado, la segunda sección del artículo hace un análisis descriptivo del comportamiento de los principales indicadores delictivos y operativos de la Policía Nacional en el país durante el año 2017. Y en la tercera sección el artículo ofrece unas conclusiones que buscan, principalmente, señalar cuestiones relevantes para investigaciones locales en materia de criminalidad, las cuales contribuyan a la generación de conocimiento empírico sobre las acciones emprendidas para disminuir el delito¹.

¹ Adicionalmente, como anexos, el artículo presenta diferentes tablas con estadísticas de criminalidad y actividad policial en Colombia durante el 2017.

I. Consideraciones sobre el impacto de la actividad policial en la criminalidad

a. El recorrido de la medición de impacto de la actividad policial

A diferencia de lo que ocurre con la medición de otros asuntos que son materia de la intervención del Estado, la medición de la criminalidad y de las acciones emprendidas para disminuirla presenta un grado de complejidad particularmente alto. Mientras que la medición de asuntos como el desempleo o la educación, por ejemplo, suele depender más del tipo de criterios de medición utilizados y de la capacidad institucional para recoger información precisa –lo que permite que, cuando existe claridad sobre la forma de medición y una buena capacidad de recaudación, las cifras sobre estos temas tengan un nivel aceptable de fiabilidad–, la diversidad del fenómeno criminal obliga a contar con herramientas de medición diversas y en constante cambio.

La complejidad de la medición de la criminalidad y del impacto de los programas para disminuirla proviene de varios factores. En primer lugar, de la forma en que el sistema punitivo existe en las sociedades occidentales contemporáneas; en segundo lugar, de los diferentes mecanismos que se ponen en acción para gobernar el crimen y, en tercer lugar, de los retos que se presentan en la recolección de información en la materia.

En cuanto al primer asunto, más allá de la complejidad de los sistemas punitivos, cuyas características no pueden detallarse en el presente artículo, los sistemas punitivos occidentales, en su mayoría, son regidos por el principio de legalidad en sus sentidos amplio y estricto, lo que deriva en que solo puede ser considerado delictivo aquello que es definido por el legislador (De Vicente Martínez, 2006; Velásquez, 2013; Ferrajoli, 2011). Que la capacidad de definir lo delictivo repose exclusivamente en el legislador tiene diversas implicaciones. Por un lado, la medición de la criminalidad suele estar subyugada a las definiciones legales de los delitos en un momento histórico en el que se está frente a una expansión permanente del Derecho penal y la reforma permanente del mismo (Silva Sánchez, 2001; Sotomayor Acosta & Tamayo Arboleda, 2014). Lo anterior hace que no solo sea difícil documentar ciertos eventos, sino que sea complicado consolidar cifras bajo categorías fijas, pues el delito y sus definiciones cambian aceleradamente. Por otro lado, los problemas de la democracia reaparecen en

la definición de la criminalidad; es decir, las diferentes relaciones de poder que llevan a la elección de los representantes populares, quienes definen o adecuan la forma de caracterizar la criminalidad. Por tanto, la “criminalidad” termina siendo un ámbito definido de acuerdo con el contexto histórico del país y los diferentes intereses de ciertos grupos de poder.

En lo referente al segundo asunto, es necesario considerar que existen diversos mecanismos para disminuir la criminalidad. Aunque usualmente la tarea de gobernar el crimen suele representarse en las instituciones del sistema punitivo, ello no implica que sean estas las únicas capaces de intervenir en la materia. Si bien las instituciones visibles del sistema punitivo –legislador, administración de justicia, Policía y cárcel– son centrales en el gobierno contemporáneo del crimen, siempre han existido otros mecanismos que las acompañan en dicha tarea. El mercado laboral (Rusche & Kirchheimer, 1984; Wacquant, 2012), las instituciones educativas (Simon, 2011) y la religión (Durkheim, 1969), entre otros mecanismos, hacen parte de un entramado de control social construido para intervenir frente al crimen. Esto hace que sea difícil aislar las acciones específicas que se emprenden para disminuir la criminalidad y, con ello, que sea complicado medir el impacto de las mismas en dicha tarea. A lo anterior se suma la enorme cantidad de nuevos dispositivos y mecanismos de seguridad y autogobierno de la criminalidad que han venido apareciendo desde el último cuarto del siglo pasado y que proliferan hasta la fecha –la organización de la seguridad privada, las cámaras de seguridad, las alarmas, las políticas de autocuidado ligadas a los hábitos cotidianos de los ciudadanos, las unidades cerradas, entre otros (Garland, 2005; Young, 2003; Bauman, 2015)– que complican aún más saber cuáles de estas acciones son adecuadas para reducir el crimen y cuáles solo lo son en apariencia.

En tercer lugar, la medición de la criminalidad presenta diversos retos que ni siquiera pueden enfrentarse a través del aumento de la capacidad institucional de recoger información, pues siempre existen delitos que escapan al lente institucional, sea por falta de denuncia o por simple desconocimiento de los hechos. La llamada “cifra negra” de la criminalidad (De Folter, Steinert, Scheerer, Mathiesen, Christie & Hulsman, 1989) hace sospechar que siempre existe subregistro en las cifras del crimen, y que todo aumento de la capacidad institucional para recoger información puede conllevar a reportar un aumento en la criminalidad, no necesariamente porque esta haya en efecto aumentado, sino porque se disminuye el porcentaje de delitos que permanecen por fuera del conocimiento institucional. Esta situación, aunque es

solo hipotética, resulta plausible, y hace que sea posible pensar que los reportes de la criminalidad en aumento no se deben a que la seguridad empeora, sino a que mejora la habilidad de aproximarse a la realidad de la misma, o que reportes sobre el fracaso de diferentes programas de control del crimen sean un mero ruido generado por el aumento de la capacidad de detectar la criminalidad.

En Colombia, por ejemplo, la unificación de cifras entre la Policía Nacional y la Fiscalía General de la Nación, así como la implementación de los aplicativos móviles para presentar denuncias, incrementó de forma radical los registros sobre criminalidad. Esto no necesariamente implica un aumento de la criminalidad (aunque dicha hipótesis no puede descartarse), sino un incremento de la capacidad institucional para detectar hechos que antes no aparecían en el radar. Ejemplo de esto es que, en la ciudad de Bogotá, mientras para el año 2015 todos los reportes delictivos pertenecían a las bases de datos de la Policía Nacional, para el 2016 los delitos registrados eran conocidos a partir de datos aportados por la Policía Nacional (70% del total) y la Fiscalía General de la Nación (30% del total); y, para el año 2017, estos porcentajes habían pasado al 50% y 25%, respectivamente, y los aplicativos de denuncia reportaban un 25% de casos (Alcaldía de Bogotá, 2018). Así, en un lapso de apenas dos años, la Policía Nacional parece haber duplicado su capacidad para registrar la realidad del delito en Colombia, lo cual, refleja (al menos en parte), los aumentos registrados (Alcaldía de Bogotá, 2018).

En medio de las dificultades para medir la criminalidad aparece la Policía y la necesidad de medir su propio impacto en el control del delito. Esta organización depende doblemente de que dichas mediciones sean realizadas de manera adecuada. Por un lado, siendo una institución encargada de mantener el orden público, el conocimiento preciso del crimen es un elemento fundamental para trazar las diferentes estrategias de intervención frente al mismo (Norza, 2017). Por otro lado, la presión existente por satisfacer ciertas metas de reducción de la criminalidad hace que la medición del impacto de las acciones de la Policía sea central para determinar qué sirve y qué no sirve, así como los caminos para mejorar su acción. Todas estas cuestiones hacen que determinar la incidencia de los diferentes programas de reducción de la criminalidad sea una tarea complicada.

Entre las muchas herramientas que pueden usarse para intervenir frente al crimen (implementación de subsidios, educación, construcción de tejido social, entre otras), sin duda la Policía es un actor central. La actividad policial ha intentado ser medida desde hace mucho tiempo, y las conclusiones iniciales no

eran alentadoras. Durante el siglo XX, varios estudios parecían afirmar que esta institución no tenía ninguna utilidad para combatir el crimen. Según Bayley,

*The police do not prevent crime. This is one of the best kept secrets of modern life. Experts know it, the police know it, but the public does not know it. Yet the police pretend that they are society's best defense against crime and continually argue that if they are given more resources, especially personnel, they will be able to protect communities against crime. This is a myth (Bayley, 1994, 3)*².

A las afirmaciones de Bayley se unían estudios que se dedicaron a medir el impacto de la Policía en la criminalidad y que no arrojaron resultados que permitieran asociar la acción policial con la disminución del delito (Lindström, 2013; Pare, 2014). Solo unas pocas investigaciones atribuían a la Policía alguna capacidad de éxito en la reducción de la criminalidad (Ehrlich, 1973; Philips 1977; Gatrell, 1980). Sin embargo, esta situación empezaría a cambiar rápidamente mediante la proliferación de estudios que medían la acción policial y le atribuían un papel variable en la disminución de las cifras de criminalidad.

Los estudios de Marvell y Moody (1996), y sobre todo los estudios seminales en la materia de Levitt (1995, 1998), serían el comienzo de una serie de trabajos encargados de la medición de la actividad policial que reportarían una relación negativa entre el mejoramiento de la institución y las cifras de criminalidad. En su documento de trabajo "Why do increased arrest rates appear to reduce crime: deterrence incapacitation or measurement error?" Levitt (1995) aborda diversos problemas metodológicos de las mediciones de la actividad policial, que habían llevado a subreportar el éxito de la institución en la tarea de controlar el crimen. Levitt plantea algunos problemas de medición que, aunque parecen evidentes, no habían sido tenidos en cuenta en las mediciones anteriores. En el primero de estos afirma que es necesario dejar de considerar la acción policial como un evento aislado y que, en cambio, es necesario considerarla como parte de la actividad general de castigar, lo que le lleva a afirmar que es necesario incluir las posibilidades de que el arresto termine en condena y, subsecuentemente, en prisión, para medir de forma adecuada la actividad policial. Una vez considerado lo anterior, el autor supone necesario diferenciar los efectos disuasorios de la acción policial en conjunción con la prisión, de los

2 La Policía no previene el crimen. Este es uno de los secretos mejor guardados de la vida moderna. Los expertos lo saben, la Policía lo sabe, pero el público no lo sabe. Aun así, la Policía afirma ser la primera defensa de la sociedad contra el crimen, y continuamente argumenta que si ellos reciben más recursos, especialmente en lo que a personal se refiere, serán capaces de proteger a la comunidad frente al crimen. Esto es un mito (traducción libre).

efectos meramente incapacitantes; es decir, afirma que es menester buscar maneras de determinar cuántos crímenes se dejan de cometer porque los sujetos quieren evadir los costos de verse inmersos en un proceso penal y cuántos se dejan de cometer porque los sujetos encarcelados son inmovilizados de manera temporal y, por tanto, asumiendo su vinculación a una carrera delictiva, dejan de delinquir mientras se encuentran tras las rejas. El segundo asunto muestra la complejidad de trabajar con los crímenes reportados en lugar de los crímenes reales, pues esto hace que las mediciones no se correspondan con la realidad; sin embargo, el autor argumenta que este es un asunto que puede ser superado metodológicamente.

En su texto, Levitt concluye que puede afirmarse que la acción policial disminuye la criminalidad, tanto a nivel de disuasión como de incapacitación, y enfatiza en que, según sus resultados, la Policía cumple un mayor efecto a través de la disuasión que de la incapacitación, por lo que recomienda implementar leyes progresivas de endurecimiento como la muy conocida *three strikes and you're out*³, pues este tipo de legislación tiene una mayor capacidad de servir como criterio de disuasión que leyes cuya severidad se aplica desde la primera captura (Levitt, 1995: 31). La idea de que la capacidad policial no dependía de la incapacitación, esto es, de la activación del sistema penal derivado en el encierro carcelario de los criminales, sino que se manifestaba principalmente a través de la disuasión; es decir, de la capacidad de disminuir la criminalidad por el solo hecho de ejercer presencia o actividades de control en ciertos lugares. Esto negaba las afirmaciones de Bayley sobre la inutilidad de la Policía y, en su lugar, la ponía como bastión del control del crimen. El estudio de Levitt fue continuado por Marvell y Moody (1996), quienes, con algunas correcciones metodológicas, llegaron a las mismas conclusiones que dicho autor. Es decir, ambos estudios concluyen que más policías (en cantidad y actividad) representan menor crimen. El propio Levitt confirmaría estas hipótesis en dos estudios subsecuentes (1998, 2002).

Después de la aparición de los estudios mencionados, lo que se vendría sería una ola de correcciones metodológicas en la forma de medición del impacto policial y, asimismo, una avalancha de datos que confirmaban las afirmaciones iniciales de Levitt. Por un lado, aparecieron diversos estudios de medición de la acción policial y de estrategias ejecutadas por dicho organismo. Entre otros, se mostraron los resultados de investigación reportados por Braga, Weisburg, Waring, Mazerolle, Spelman

y Gajewsky (1999); Braga, Papachristos y Hureau (2001); Braga (2005); Weisburg y Eck (2004); Braga y Bond (2008); Braga, Papachristos y Hureau (2014); Williams, Linden, Currie y Donnelly (2014), entre otros.

Todos los estudios anteriores reportaron el éxito de diferentes programas policiales. En esta línea, por ejemplo, los estudios de Braga, Weisburg y Turchan (2018) muestran cómo las estrategias de *pulling levers*⁴ han reportado disminución delincencial; Braga, Papachristos & Hureau (2001) y Weisburg y Eck (2004) demuestran cómo la acción policial focalizada ha reducido las cifras de criminalidad; Papachristos y Kirk (2015) muestran cómo el reconocimiento e inclusión de los miembros de pandillas en la tarea de reducir la violencia homicida tuvo impactos positivos en la ciudad de Chicago⁵. Pare (2014) demuestra, en un estudio realizado en 77 países, cómo el desempeño policial está asociado con menores niveles de violencia homicida, y sugiere que en los países en los que la Policía cuenta con un índice alto de acción frente al homicidio, una mejor percepción entre las víctimas y los ciudadanos en general se muestran satisfechos con su accionar, existe un efecto positivo en la reducción del crimen.

Por otro lado, aparecieron estudios sobre la inversión económica y la eficiencia policial, como los conducidos por Chalfin y McCrary (2012), quienes afirman que existe una relación negativa entre la capitalización de las fuerzas policiales y la criminalidad, lo que implica que, a mayor inversión en estas fuerzas, mejores resultados se dan en la reducción de la criminalidad; Parra Domínguez, García Sánchez y Rodríguez Domínguez (2013) reportan que la eficiencia policial tenía una influencia negativa en los índices de criminalidad, por lo que una mejor destinación de los recursos y el aumento de la inversión en la institución significaría una mejora de las condiciones de seguridad; o de Lindström (2013), quien asevera que hay una relación negativa entre el incremento del pie de fuerza y las cifras de criminalidad, con lo que a mayor cantidad de policías habría una mayor disminución del crimen.

A pesar de la cantidad creciente de literatura que reporta el éxito de la Policía como herramienta para disminuir la criminalidad, paralelamente se ha abierto

3 La ley referida permitía la imposición de sentencias más severas a aquellas personas que hubieran sido previamente condenadas por crímenes violentos u otros crímenes serios.

4 Las operaciones *pulling levers* son formas focalizadas de intervención ante criminalidad violenta y organizada, en las cuales se determinan inicialmente los factores de riesgo a los que se encuentran sometidos los sujetos para realizar intervenciones de diferentes tipos (policial, social o comunitaria). El uso de esta estrategia comenzó en los años noventa en Boston con la operación *ceasefire* y fue posteriormente extendida a otras ciudades estadounidenses (Braga, Weisburg y Turchan, 2018).

5 En este caso, la Policía se reunió con los miembros de las pandillas para solicitarles un cese al fuego incondicional. No hubo ningún tipo de negociaciones, pero tampoco se recurrió a la represión (Papachristos y Kirk, 2015).

una discusión sobre la capacidad de dichos estudios de aproximarse a la realidad. Por un lado, se les reprochan a estos textos dificultades metodológicas, bien por la poca fiabilidad de las cifras recogidas, o bien porque la construcción de modelos de medición de impacto suele implicar suposiciones teóricas cuestionables. En cuanto a la fiabilidad de las cifras recolectadas, las críticas no se realizan necesariamente por una inadecuada reunión de información, sino porque la mayoría de las cifras disponibles tienen serias limitaciones para mostrar la fragmentariedad de la realidad. Por ejemplo, algunos estudios suelen recurrir a cifras de nivel nacional para comparar países (ej. Pare, 2014; Parra Domínguez, García Sánchez y Rodríguez Domínguez, 2013), lo que generaliza realidades infinitamente más complejas – piénsese, por ejemplo, en el índice GINI que, aunque refleja la desigualdad de un país, no muestra la forma en que la misma puede operar en diferentes ciudades, o en espacios tan distintos como ciudades y pequeños municipios)–. Por otro lado, en cuanto a los supuestos teóricos, muchas mediciones parten de teorías no confirmadas que aparecen como presupuestos que ideologizan modelos aparentemente objetivos, como, por ejemplo, la teoría de la elección racional. Situaciones como las anteriores han derivado en que algunos autores critiquen los modelos de medición desarrollados o persistan en demostrar empírica o teóricamente la poca capacidad de la Policía en incidir en la criminalidad (Eck & Maguire 2000; Garland, 2005; Deadman & McDonald 2002; Tonry, 2011; Wacquant, 2012). A esto se suman los autores que, más allá de la efectividad o no de la acción policial y el sistema de castigo, afirman la necesidad de reducir el uso de la actividad policial y la prisión por los altos costos humanos que ello implica (Liedka, Piehl & Useem, 2006; Steen & Bandy, 2007; Simon, 2011; Raphael, 2014; Mitchell, 2014).

Como se evidencia, las mediciones de los efectos de cada una de las acciones contra la criminalidad tienen diferentes formas de aproximarse, y el reto se encuentra en identificar la relación causal explicativa, pues en muchas ocasiones se asocian variables a las disminuciones del delito, sin que en realidad se realicen evaluaciones de impacto o se identifique evidencia empírica; por tanto, el enfoque que debe proponerse es el diseño de estrategias de seguridad y acciones policiales basadas en la evidencia. Situación que en la Policía Nacional de Colombia se viene adelantando con la implementación de Observatorios del Delito, que mejoran la forma de ver los datos y abordar el comportamiento criminal. Muestra de ello es este artículo que intenta aportar elementos a los *policy makers* y analistas del delito.

b. La medición del impacto de la actividad policial en Colombia

La discusión general sobre la incidencia de la Policía en las cifras de la criminalidad se ha dado, con alguna similitud, en el contexto colombiano. Por una parte, la Policía Nacional cuenta con un banco de información bastante completo, cuya calidad ha sido certificada por el Departamento Administrativo Nacional de Estadísticas (DANE). Aunque este reconocimiento de calidad es un buen inicio, existen aún problemas de medición en diversos delitos que hacen que, aunque hay cifras adecuadas, falte todavía información relevante sobre el tema. Es así como la Policía Nacional ha intentado fortalecerse a través de la unificación de cifras con la Fiscalía General de la Nación (Rodríguez, Romero Hernández, Caro Zambrano & Campos Méndez, 2018), pero dicha labor requiere seguir afinándose.

El tema de la medición de la capacidad de la actividad policial para reducir el crimen ha sido tratado en algunos textos colombianos. El libro *Las cuentas de la violencia* desempeña un papel fundamental en la tarea de medición del impacto de las acciones policiales en la criminalidad. El libro contiene los estudios de Sánchez, Espinosa y Rivas (2007) y Sánchez y Moreno (2007), el primero de estos estudios analiza el impacto de la implementación de medidas policivas y preventivas, y compara los escenarios en los cuales cada una de estas tuvo impacto. El segundo estudio analiza el impacto de la implementación del sistema de transporte masivo TransMilenio en la Avenida Caracas en Bogotá. A estos estudios los seguirían los diferentes informes que se encargaron de analizar los mecanismos geográficamente localizados de intervención policial (Fundación Ideas para la Paz, 2012; Fundación Ideas para la Paz, Banco Interamericano de Desarrollo y Policía Nacional, 2014; Oficina de Análisis de Información y Estudios Estratégicos, 2016, 2018a y 2018b; Policía Nacional, 2012; Bulla & Ramírez, 2016), la evaluación de la implementación de políticas específicas contra ciertos delitos (Bulla, García, Lovera & Wiesner, 2016; Escobedo, Ramírez & Sarmiento, 2017; Mejía, Restrepo & Roza, 2017, Blattman, Green, Ortega & Tobón, 2017), o la medición del impacto de otras realidades, como la economía o nuevas tecnologías, en el control del crimen (Beltrán & Salcedo Albarán, 2014; Mejía & Restrepo 2016; Gómez, Mejía & Tobón, 2017).

Los estudios referidos reportan el éxito de las acciones policiales para enfrentar la criminalidad. Por ejemplo, los estudios de Sánchez y Moreno (2007) y Sánchez, Espinosa y Rivas (2007) muestran cifras en las que se atribuye una alta capacidad de disuasión a la Policía Nacional. Aunque los estudios mencionados

no contemplan dentro de sus variables la caída de la violencia relacionada con el narcotráfico en la ciudad de Bogotá, dejan de lado el impacto que las acciones policiales en contra de Pablo Escobar (y su propia muerte) o la desaparición de la guerra entre carteles de la droga tuvieron en la disminución de la violencia en la ciudad, son modelos interesantes que abrieron el camino a estudios más completos.

Otros estudios son cautelosos en los alcances de sus afirmaciones, pero reconocen que la Policía Nacional ha tenido una enorme incidencia en la disminución de la criminalidad, pues, a pesar de que existen sectores en los que la mejoría es moderada, la disminución de la criminalidad derivada de la actividad policial es relevante. También aparecen los análisis de las políticas geográficamente dirigidas de intervención, ligadas a las estrategias de focalización en puntos calientes y la vigilancia por cuadrantes (Fundación Ideas para la Paz, 2012; Oficina de Análisis de Información y Estudios Estratégicos, 2016; Oficina de Análisis de Información y Estudios Estratégicos, 2018a; Oficina de Análisis de Información y Estudios Estratégicos, 2018b), las cuales reportan mejoría de las condiciones de seguridad en la ciudad, y afirman además la necesidad de complementar tanto los estudios como las intervenciones policiales con herramientas sociales dirigidas a la disminución de la criminalidad.

Por su parte, Bulla y Ramírez (2016) han mostrado el impacto positivo de la Policía Nacional, y recomendado la extensión de los programas de corte social para disminuir el delito. También, Mejía, Ortega y Ortiz (2014) han medido la realidad contemporánea del delito en Colombia y confirmado que el reforzamiento policial y la focalización de la acción institucional han tenido impactos positivos en la reducción del delito. Como ejemplo final, la propia Policía Nacional (2012) y la Fundación Ideas para la Paz (2012) han evaluado la implementación del Plan Nacional de Vigilancia Comunitaria por Cuadrantes, y mostrado que en la mayoría de espacios en que ha sido implementada dicha política geográfica de focalización del control policial se ha experimentado una reducción de la violencia criminal.

A pesar de los reportes de éxito de estos estudios, en Colombia se han realizado análisis que, o bien fallan en considerar factores que de incluirse cuestionarían la efectividad policial predicada en estos textos, o que directamente muestran otro tipo de análisis en el cual la Policía disminuye la incidencia en la criminalidad. En el primer grupo aparecen los estudios de Sánchez y Moreno (2007), que reportan cifras de disminución de la criminalidad cercanas al 90%. En este análisis, centrado en la intervención de la Avenida Caracas en torno al sistema de transporte masivo

TransMilenio, se dejan por fuera factores importantes como la disminución de la violencia relacionada con el narcotráfico. En este estudio también se considera el desplazamiento espacial del delito de una forma inadecuada, pues se tiene la visión simplista de estudiar las cuadras aledañas, cuando estas no tienen la misma estructura social y comercial que ofrecía la Avenida Caracas. En el segundo grupo, existen varios estudios que cuestionan la manera de analizar la efectividad de la acción policial, entre los que se cuentan los estudios de la Fundación Ideas para la Paz (2012) y de la Oficina de Análisis de Información y Estudios Estratégicos, 2016; 2018a; 2018b).

Además de las estrategias de la Policía Nacional, que han sido medidas por los autores referidos en los párrafos anteriores, existen diversas políticas dirigidas a la reducción de la criminalidad cuyo impacto aún está por medir. Por un lado, es posible expandir las mediciones existentes (Blattman, Green, Ortega & Tobón, 2017; García, Medía & Ortega, 2013; Fundación Ideas para la Paz, 2012; Oficina de Análisis de Información y Estudios Estratégicos, 2016; Oficina de Análisis de Información y Estudios Estratégicos, 2018a; Oficina de Análisis de Información y Estudios Estratégicos, 2018b) en cuanto a las intervenciones en puntos calientes (*hot Spots Policing*), el plan cuadrantes y las intervenciones orientadas a problemas (*Problem-oriented Policing*); también es necesario optimizar las herramientas para medir las estrategias recientes implementadas por la Policía para hacer frente, entre otros, al microtráfico, el hurto de celulares o la lucha contra bandas criminales.

Teniendo en mente lo anterior, surge la pregunta: ¿cómo es posible medir los efectos de la actividad policial en Colombia? Sin duda, los modelos construidos hasta la fecha a nivel internacional y nacional tienen un enorme mérito en los intentos de medir la capacidad de la Policía de influenciar las cifras de la criminalidad; sin embargo, los retos descritos en el literal a obligan a buscar mecanismos que permitan aumentar la fiabilidad de las mediciones. El primer camino para realizar lo anterior es abandonar las mediciones que comparan países enteros con base en indicadores nacionales y, por el contrario, concentrarse en mediciones específicas; así como abandonar las miradas de antes de la intervención y después de la intervención, en favor de otros mecanismos más complejos. Para ello, los estudios de las organizaciones gubernamentales y no gubernamentales (y los de investigadores independientes o suscritos a universidades) que han aparecido en Colombia son un camino adecuado para diagnosticar las capacidades de los programas de reducción de la criminalidad. A pesar de ello, aún queda un largo trecho por recorrer para

lo cual, necesariamente, se requiere de la cooperación institucional e investigativa de diferentes actores.

En esta tarea, la calidad de los datos estadísticos generados por la Policía Nacional desempeña un papel clave en la consolidación de investigaciones fiables sobre la criminalidad y el impacto de la actividad policial e, incluso, de una forma más general, los datos estadísticos aportados por la institución son clave para la adecuada valoración de todos los programas gubernamentales emprendidos para reducir el delito.

Sin embargo, para seguir mejorando en la forma de obtener mediciones de las acciones de seguridad y actividad policial, el acceso a los datos de todas las agencias estatales debe ser libre (como se viene avanzando), para que investigadores independientes puedan participar de dicha labor y sea una forma de ampliar la visión sobre la criminalidad; en este orden, resulta necesario la publicidad de toda aquella información que no comprometa datos personales de los ciudadanos como un mecanismo para brindar a los hacedores de políticas, al sector privado y a los investigadores, los elementos para comprender las condiciones de cada territorio y cómo abordar el contexto territorial de convivencia y seguridad. Esta situación favorece la labor de los investigadores del crimen que utilicen la información recolectada y garantiza que los datos brutos aportados por la institución policial son resultado de un esfuerzo conjunto entre varias agencias estatales. Precisamente, para favorecer dicha labor, a renglón seguido se ponen a disposición las cifras de criminalidad y actividad de la Policía con las que cuenta la institución, en busca de motivar el constante fortalecimiento de las investigaciones criminológicas en el país a partir de los insumos estadísticos con los que cuenta la Policía Nacional.

II. El registro de la criminalidad y la actividad policial en Colombia durante el año 2017

Durante el 2017, los Registros Administrativos sobre la Delincuencia (RAD)⁶ arrojaron un mayor registro de

la criminalidad frente al año inmediatamente anterior, con un 11,82% de incremento. Los títulos del Código Penal que vieron un mayor aumento de su registro fueron los relacionados con el patrimonio económico (44,10%), la protección de la información y de los datos (74,05%), los delitos contra los animales (18,94%) y contra la eficaz y recta impartición de justicia (16,33%). Por su parte, los delitos relacionados con los derechos de autor (-37,03%), contra el orden económico y social (-14,60%), contra la participación democrática (-27,78%), contra la administración pública (-23,73%) y contra el régimen constitucional y legal (-48,30%), tuvieron disminución en sus registros (*vid.* tablas anexas I a 16).

A partir de dicha información, se ha decidido organizar la presentación de la información de la siguiente manera. En primer lugar, se analiza la situación del homicidio durante el año 2017 y se ofrecen unas consideraciones de su relación con el conflicto armado, en busca de invitar a la profundización de dicho análisis en investigaciones posteriores. En segundo lugar, se presentan los delitos con mayor representación en el RAD, cuales son los contra el patrimonio económico en general y, a renglón seguido, se analizan aquellos comportamientos con mayor representación dentro de dicho título. En tercer lugar, se presentan los delitos contra la protección de la información y de los datos, por ser estos los que representaron un mayor incremento en el RAD. En cuarto lugar, se presentan los delitos contra la administración de justicia, los cuales tuvieron una disminución sensible en el RAD. En quinto lugar, se describe el registro de los delitos de impacto social en las capitales del país. Finalmente, se presentan los datos sobre la actividad operativa de la Policía Nacional durante el año 2017.

a. El homicidio en Colombia durante el año 2017

Durante el año 2017 se presentó una reducción del 1% de los homicidios registrados, al pasar de 12.402 en 2016 a 12.298 en 2017 (a lo que además se suma una disminución general de los registros en los atentados contra la integridad personal, pues las lesiones personales pasaron de un total de 127.212 a 132.685, lo cual representa un incremento del 4%) (*vid.* tabla anexa 5).

⁶ En esta parte del texto ha decidido usarse el término Registros Administrativos sobre la Delincuencia (RAD), en lugar de hablar sobre cifras de la criminalidad. Esto se debe a que, según se muestra en la primera parte, se reconoce la complejidad que existe en documentar adecuadamente el fenómeno criminal y, por ello, es mejor hablar de los delitos que llegan a conocimiento del personal estadístico de la Policía Nacional. Esto permite alejar el problema de la cifra negra de la criminalidad y eludir el problema del subreporte que, aunque es un tema

importante para la medición de impacto de las diferentes estrategias de control del crimen, no tiene relevancia al momento de mostrar los registros estadísticos de los casos que llegaron a conocimiento de la institución. En este caso, y como se menciona en el cuerpo del texto, es necesario tener en cuenta que la integración del sistema estadístico de la Policía Nacional y la Fiscalía General de la Nación, así como la puesta en acción de los aplicativos móviles de denuncia, parecen haber incrementado la capacidad de registrar el delito.



Figura 1. Tasa de homicidios por cada 100.000 habitantes, Colombia

Fuente: elaboración propia con base en el Siedco (2018) y DANE (2012)⁷.

Las explicaciones para comprender esta reducción de la violencia homicida pueden ser diversas. Por un lado, las cifras del año 2008 correspondían a un momento en el cual se ejecutaba el plan de seguridad democrática que implicaba un enfrentamiento abierto contra la insurgencia. Por otro lado, la influencia reciente del proceso de paz con las Fuerzas Armadas Revolucionarias de Colombia (Farc), acompañada de los ceses al fuego que tuvieron lugar durante la negociación entre el Gobierno Nacional y el grupo insurgente tienen un papel importante en la disminución de la violencia homicida.

Aunque la incidencia del conflicto armado es difícil de medir, las cifras arrojan una disminución global del registro de los homicidios en el país, al mismo tiempo que se reducía la intensidad del conflicto, fruto de los ceses al fuego y la negociación definitiva de paz con las Farc. Una comparación de la violencia homicida entre los departamentos con mayor y menor incidencia del conflicto armado⁸ parece sugerir que la disminución del conflicto armado ha sido clave en la reducción de dicha forma de violencia; sin duda, parece también no ser el único factor explicativo, pues la violencia homicida se redujo en todo el territorio nacional. Según lo muestra la figura 2, la reducción de la violencia homicida en los cuatro departamentos con mayor incidencia del conflicto armado fue dramática. En Arauca, departamento con mayor reducción, se presentó una disminución del 69% entre 2008 y 2017, mientras que en Caquetá, Guaviare y Putumayo se presentaron reducciones del 34%, 54% y 32%, respectivamente.

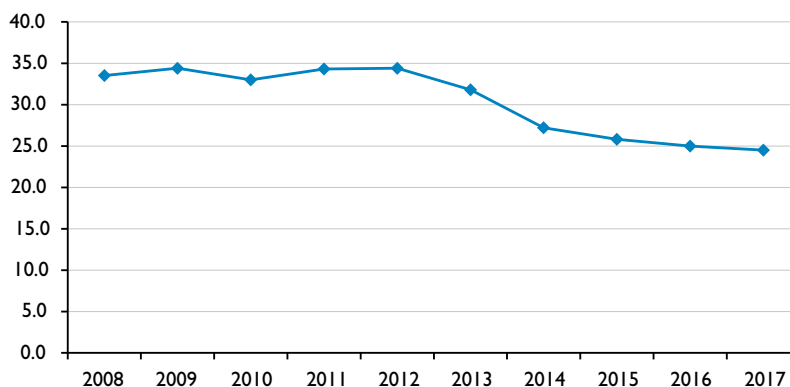
Por su parte, los departamentos con menor incidencia del conflicto armado también experimentaron reducciones, aunque estas no fueron tan importantes como en los lugares en los cuales el conflicto armado arreciaba. Como lo muestra la figura 3, Boyacá experimentó la disminución más importante, con una reducción del 50%, mientras que Cundinamarca, Quindío y Santander tuvieron una reducción del 22%, 29% y 38%, respectivamente. Aunque las cifras son altas, es necesario tener en cuenta que, salvo Quindío que contaba para el 2007 con una tasa de 49 homicidios por cada 100.000 habitantes, todos los demás departamentos tenían cifras bajas de violencia homicida, con lo que pequeños cambios reportan cifras porcentualmente muy altas. Por ejemplo, cuando se compara la reducción en el departamento de Arauca, mostrada en la figura 2, la cual pasó de 104 a 32 homicidios por cada 100.000 habitantes, con las cifras de Boyacá, que pasaron de 12 a 6 homicidios por cada 100.000 habitantes, es posible percibir claramente la distinta entidad de los porcentajes reportados en la seguridad personal de los habitantes de dichos departamentos.

Un resultado similar se tiene cuando se analiza la violencia homicida en Colombia durante el año 2017. Las zonas con mayores tasas de homicidios por cada 100.000 habitantes son espacios relacionados con la larga evolución del conflicto armado en el país, como la región del Catatumbo; la salida al Pacífico por el departamento de Nariño, principalmente en el municipio de Tumaco; el Urabá antioqueño; los municipios del golfo del Darién en la frontera con Panamá; el nordeste antioqueño; los municipios ubicados en las cuencas de los ríos Magdalena y Cauca, y los municipios aledaños a la sierra de La Macarena.

⁷ Es importante agregar que los datos de población son proyecciones del DANE, calculadas a partir de los datos recolectados en el censo del año 2005.

⁸ Para decidir los departamentos con menor incidencia del conflicto armado se utilizó el índice elaborado por el Departamento Nacional de Planeación (2016).



Figura 2. Tasa de homicidios por cada 100.000 habitantes en los cuatro departamentos con mayor incidencia del conflicto armado

Fuente: elaboración propia con base en el Siedco (2018) y DANE (2012).

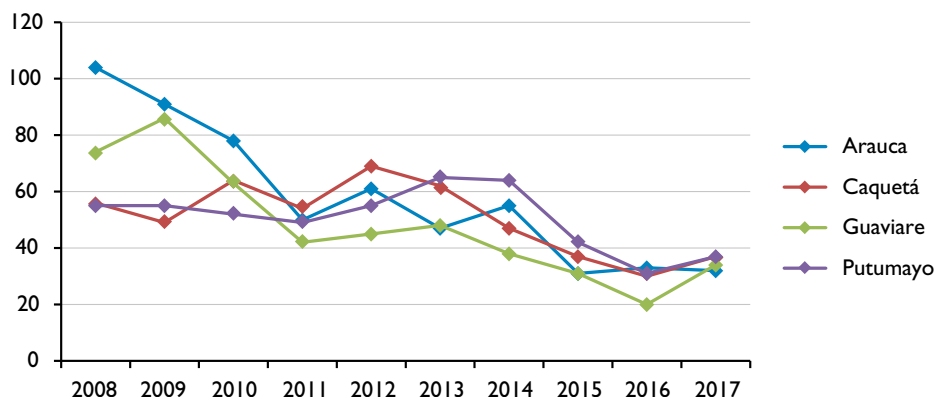

Figura 3. Tasa de homicidios por cada 100.000 habitantes en los cuatro departamentos con menor incidencia del conflicto armado

Fuente: elaboración propia con base en el Siedco (2018) y DANE (2012).

A pesar de la evidencia anterior, al analizar las modalidades de comisión del homicidio en el país, surgen dudas sobre el impacto del conflicto armado en algunos lugares. Si bien la disposición geográfica de los homicidios por armas de fuego y el sicariato, modalidades potencialmente relacionadas con la acción del conflicto armado y la operación de bandas criminales ligadas al narcotráfico en el contexto del conflicto, parecen confirmar las mismas zonas referidas como centros de la violencia homicida, la disposición geográfica de los homicidios por riñas y

arma cortopunzante, usualmente relacionadas con eventos aislados de violencia, parecen cuestionar la relación entre violencia homicida y conflicto armado en algunos municipios del Catatumbo, la región de la sierra de La Macarena y los municipios del golfo del Darién. Asimismo, aunque con menor envergadura, los homicidios por estas modalidades comunes son altos también en algunos municipios de la cuenca de los ríos Magdalena y Cauca, lo que problematiza la concepción del conflicto como factor explicativo único.

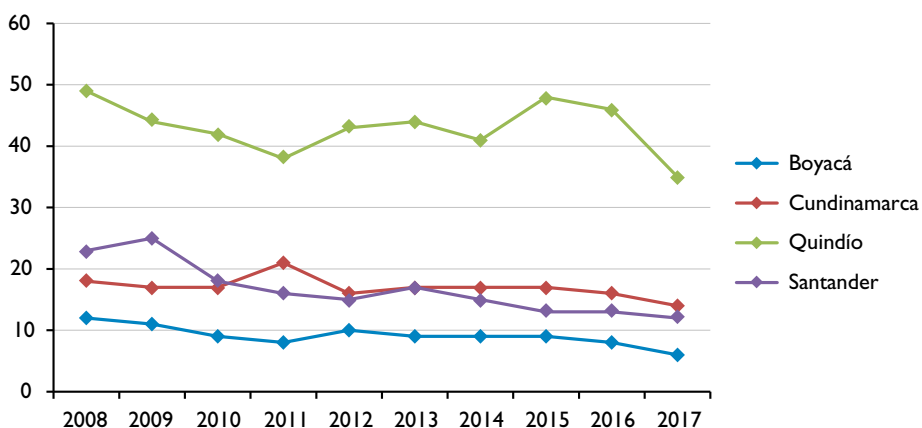
Mapa 1. Homicidios a nivel nacional 2017, tasa por cada 100.000 habitantes

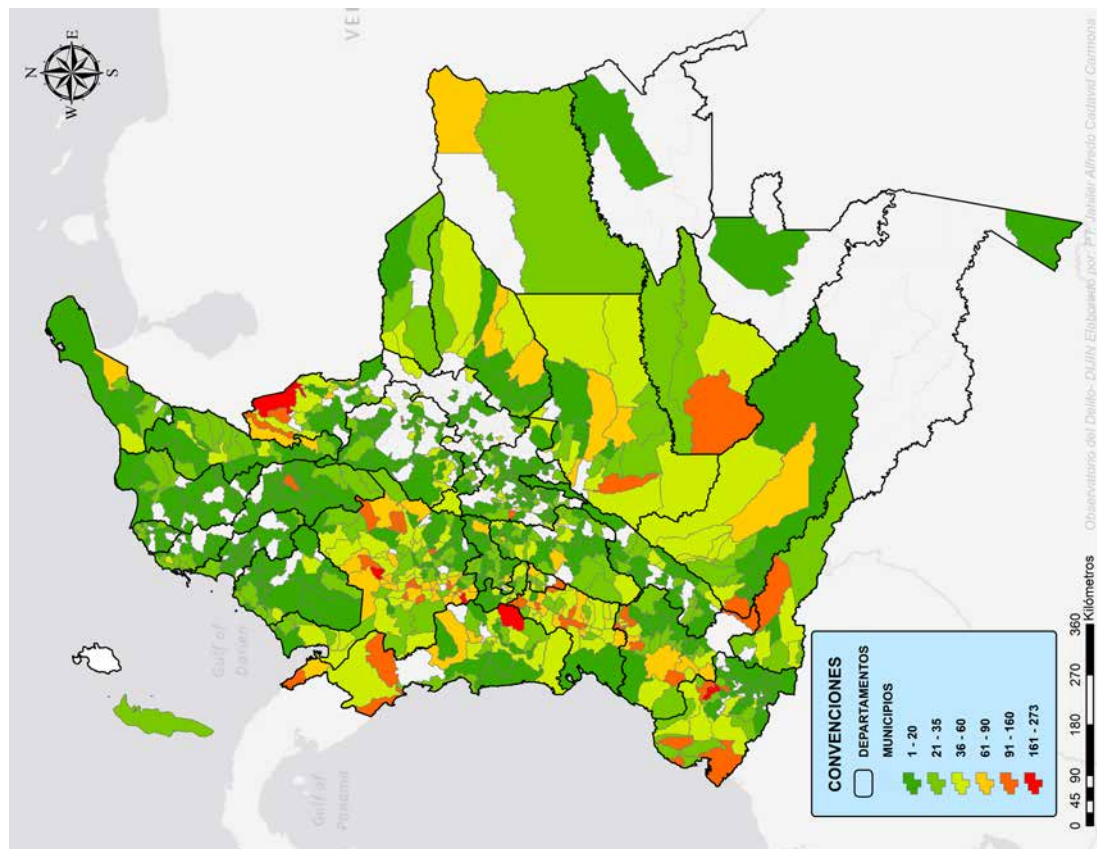

Fuente: elaboración propia con base en el Siedco (2018) y DANE (2012).

Mapa 2. Homicidios cometidos con arma de fuego 2017, tasa por cada 100.000 habitantes

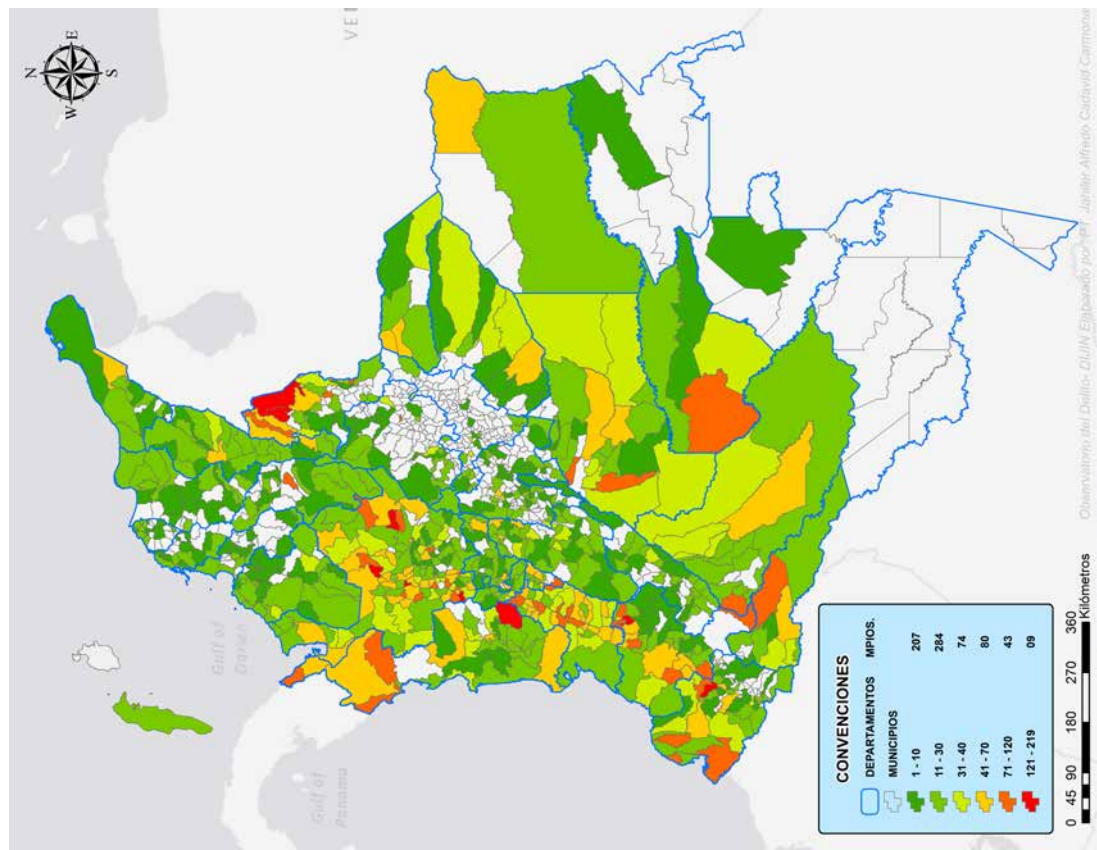

Fuente: elaboración propia con base en el Siedco (2018) y DANE (2012).

Mapa 3. Homicidios cometidos en la modalidad de sicariato 2017, tasa por cada 100.000 habitantes

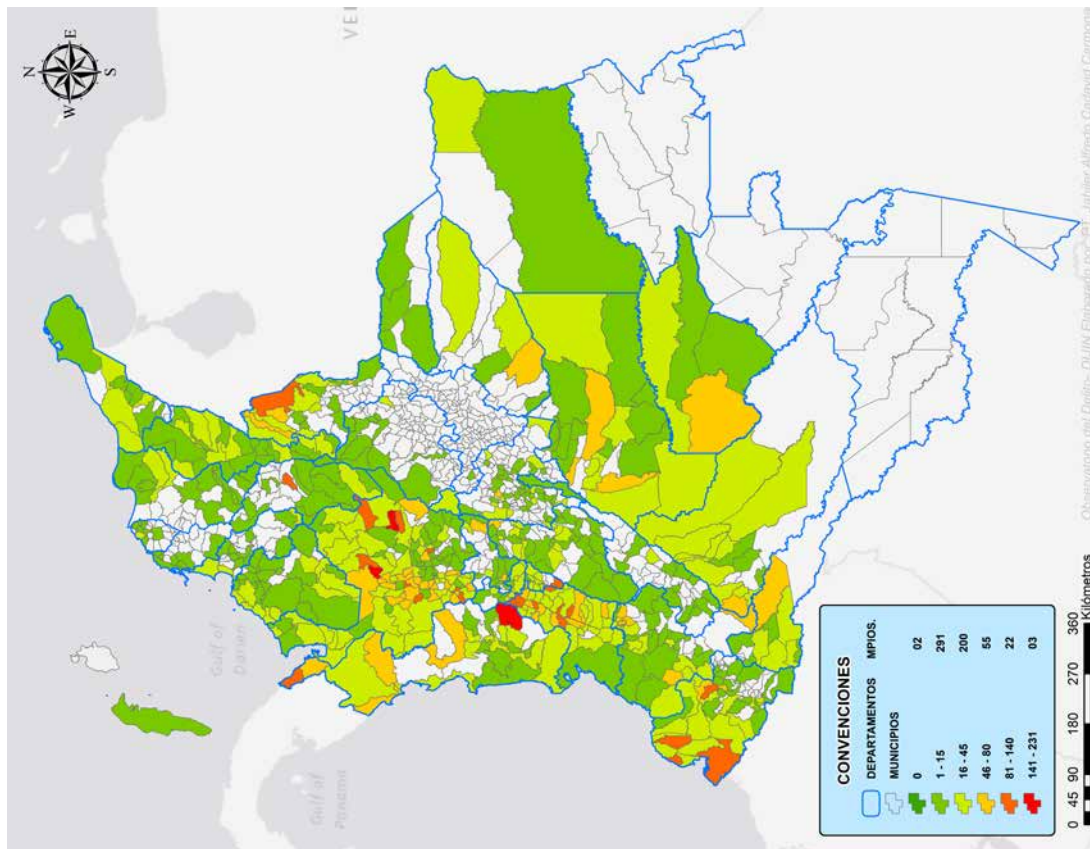

Mapa 4. Homicidios cometidos en la modalidad de riña 2017, tasa por cada 100.000 habitantes

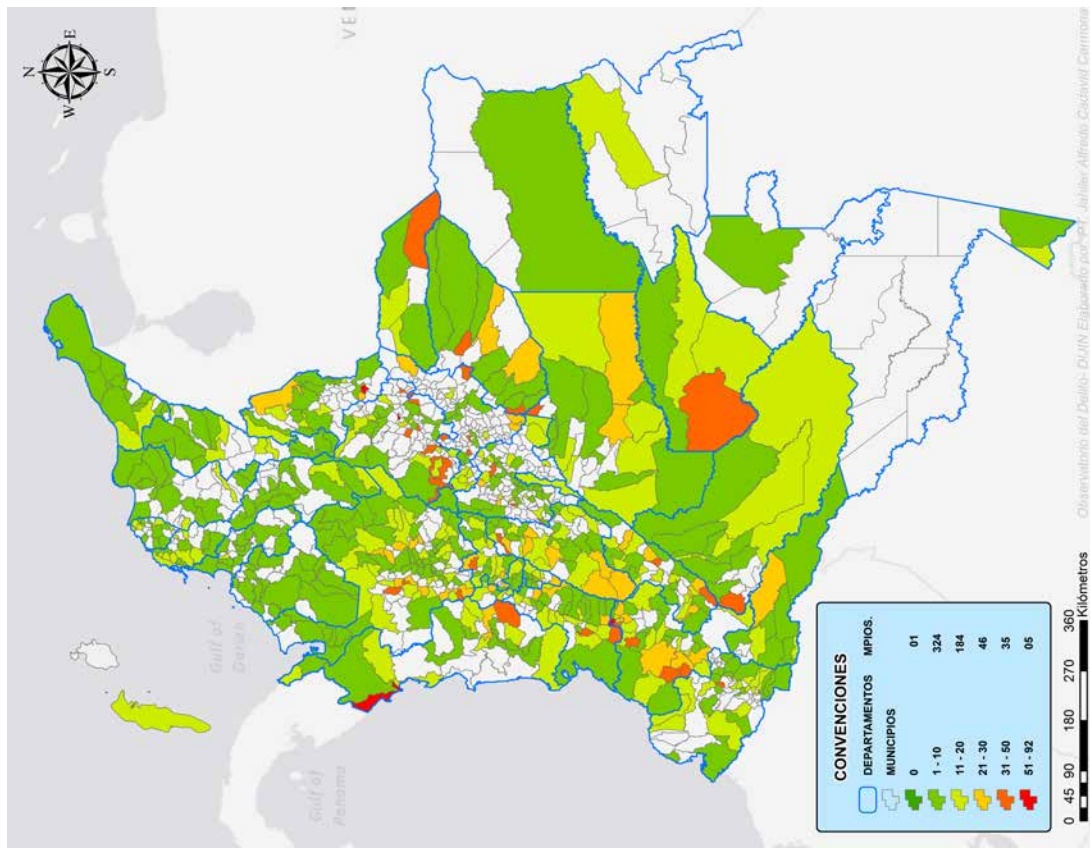

Mapa 5. Homicidios cometidos con arma cortopunzante 2017, tasa por cada 100.000 habitantes

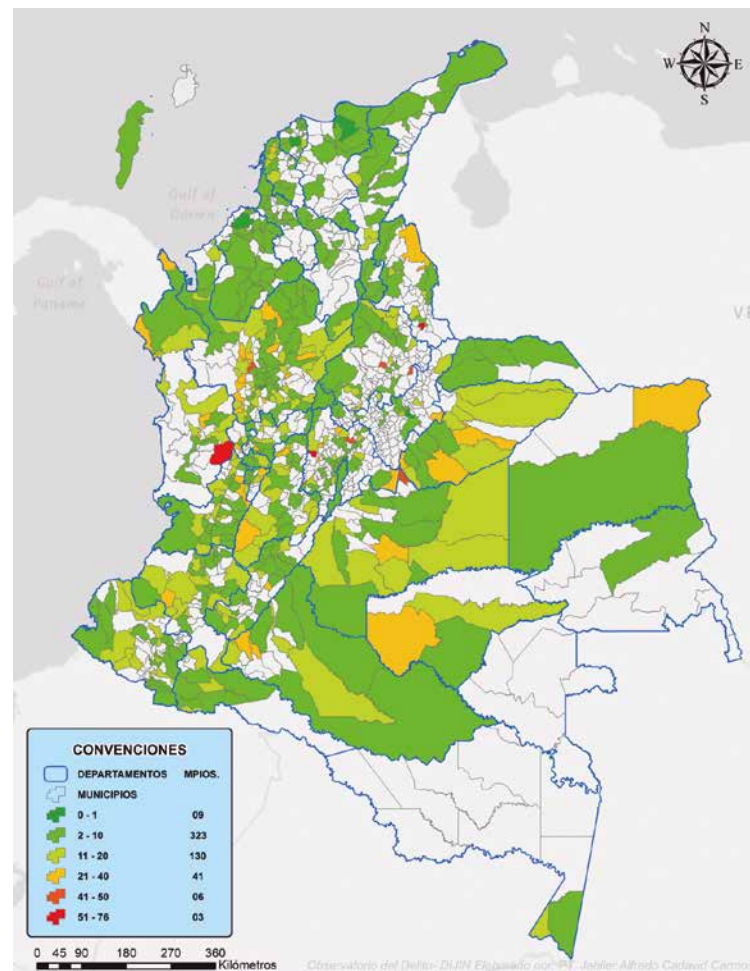

Fuente: elaboración propia con base en el Siedco (2018) y DANE (2012).

Esta mirada cartográfica a las cuatro modalidades principales de comisión del homicidio en el país, reflejan que, a pesar de la relación entre conflicto armado y las zonas con tasas más elevadas de homicidio, existen algunas otras modalidades que, al permanecer altas en algunas de las zonas de influencia del conflicto, sirven para cuestionar la incidencia del mismo en la violencia homicida en Colombia. En ambos casos, las intuiciones que se derivan de esta observación preliminar deberían ser confirmadas mediante estudios específicos del tema.

Las cifras mencionadas llevan a pensar que el conflicto armado tiene una capacidad explicativa importante, pero que es necesario buscar otro tipo de interpretaciones para comprender la reducción de la violencia homicida en el país.

b. Delitos contra el patrimonio económico

El RAD, en cuanto a los delitos contra el patrimonio económico, tuvo un incremento importante en el año 2017 (vid. tabla anexa 2); la explicación va en dos vías. La primera, puede asociarse con un incremento de estas formas delictivas; y la segunda se explica por el aumento de la capacidad de registro de la Policía Nacional, por lo que aunque no puede descartarse un aumento de la criminalidad, también es posible que lo que suceda es que exista una aproximación más cercana a lo que los criminólogos han llamado criminalidad real. Lo anterior, en tanto se han mejorado los sistemas de recolección de información y facilitado los procedimientos de denuncia de comportamientos de este tipo. Esto conlleva al incremento de la cantidad de situaciones que pueden ser conocidas por la institución y, con ello, una disminución del subreporte.



Figura 4. Delitos contra el patrimonio económico, 2017

Fuente: elaboración propia con base en el Siedco (2018).

Es necesario tener en cuenta que la actualización de los medios para conocer información sobre los delitos, en especial la puesta en acción de aplicativos en línea para denunciar, pueden tener un impacto importante en los aumentos de la capacidad de registro (Rodríguez, Romero, Caro & Campos, 2018). Con lo anterior en mente, es necesario realizar estudios que permitan saber cuántos de estos delitos obedecen a una expansión del fenómeno criminal y cuántos se deben a la mayor tasa de denuncia ciudadana de los mismos, o al incremento de la capacidad institucional para detectar los crímenes.

c. Hurto común

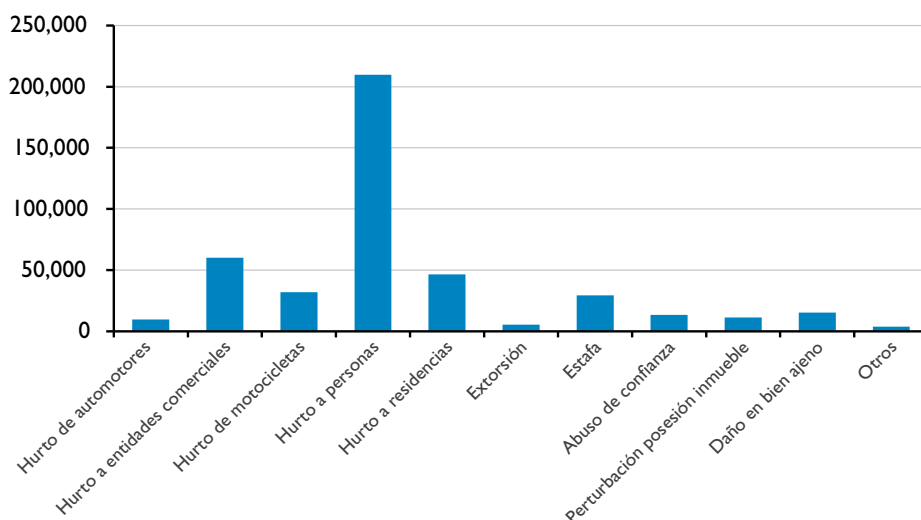
Durante el año 2017 se registraron 316.411 casos de hurto común (hurto a personas, residencias y comercio), de los cuales 209.688 (66,3%) correspondieron al hurto a personas, 46.498 (14,7%) al hurto a residencias y 60.225 (19%) al hurto a comercios (vid. tabla anexa 8).

Por otro lado, es necesario advertir, además, que la mayoría de estos eventos tienen lugar en las capitales del país, los cuales representaron el 71,7% del hurto común, con una cifra de 226.937 registros. Más aún, las tres principales ciudades por cantidad de habitantes registraron el 46% del total de los registros de hurto común, con una cifra de 145.133 (vid. tabla anexa 16). Como lo muestra el siguiente mapa, en el delito con más reportes (hurto a personas) solo unos cuantos municipios del país tienen tasas elevadas de hurtos por cada 100.000 habitantes, siendo la constante de la mayoría de los municipios la existencia de tasas bajas en comparación con las grandes ciudades.

El mayor aumento del RAD en la ciudad de Bogotá, que se muestra en el mapa anterior, puede ser resultado de la mejor gestión de la información que existe en la capital y que ha llevado a la disminución del subreporte o al aumento de esta forma de criminalidad, pero dicho asunto debe ser analizado en investigaciones posteriores. Además de lo anterior, el mapa muestra que el hurto a personas es fenómeno principalmente urbano, cuya presencia en las zonas rurales o de menor densidad demográfica es por lo general bajo, lo que ayuda también a comprender por qué la ciudad de Bogotá presenta cifras más altas que otras ciudades con menor cantidad de habitantes.

d. Delitos contra la protección de la información y de los datos

Los delitos que representaron una mayor variación porcentual en el RAD durante el año 2017, con respecto al año inmediatamente anterior, fueron los relacionados con la protección de la información y los datos, cuyo aumento fue del 74,05% (vid. tabla anexa 1). Al respecto, una precisión es necesaria. Los delitos por este título representan una pequeña parte de la criminalidad total del país registrada, con apenas un 1,25% (vid. tabla anexa 1). Esto implica que, a pesar de las cifras relevantes de aumento y disminución en cada caso, no se esté frente al núcleo principal de la criminalidad en el país; sin embargo, esto no es razón para no prestar atención a ambas situaciones.

Aunque todos los delitos del título aumentaron su registro respecto al año anterior, aquellos que sobresalen por la cantidad de casos reportados son los

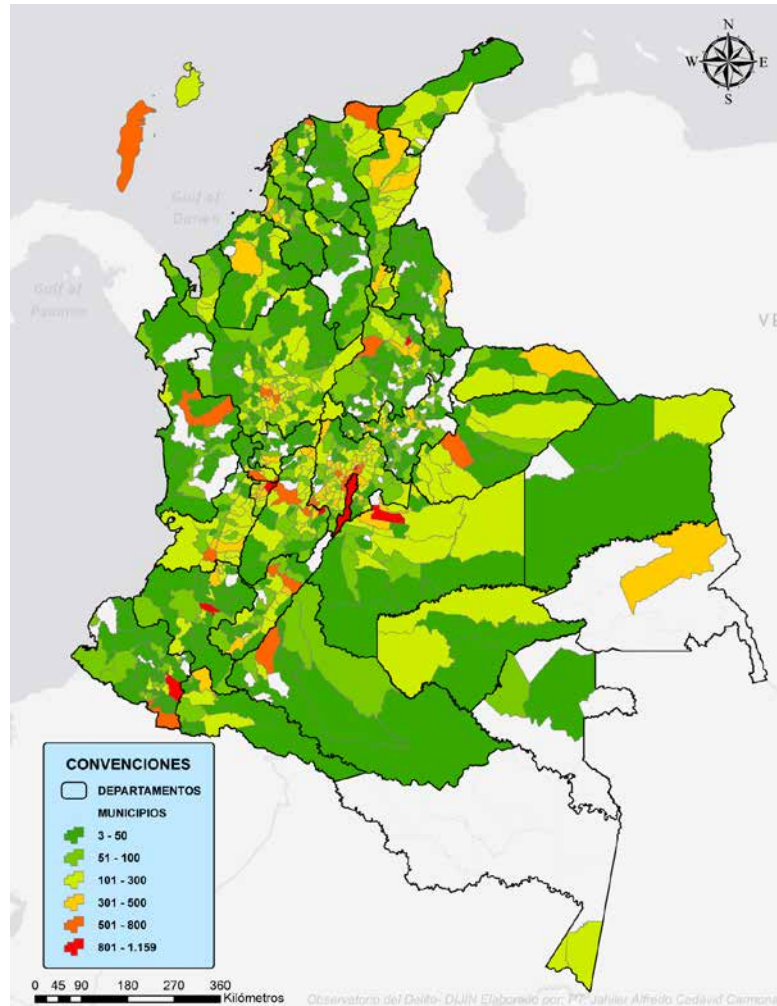
Mapa 6. Hurto a personas a nivel nacional 2017, tasa por 100.000 habitantes

Fuente: elaboración propia con base en el Siedco (2018) y DANE (2012).

de acceso abusivo a un sistema informático, que pasó de 1.239 a 2.019 casos, y que representó un aumento del 63%; el de violación de datos personales pasó de 1.346 a 2.055 casos, con un aumento del 52,7%, y el hurto por medios informáticos y semejantes, que pasó de 5.570 a 9.638 casos, y que representó un aumento del 73%. Las posibles explicaciones de los anteriores aumentos están ligadas con la expansión de las tecnologías de la información, la mayor penetración de la prestación de servicios de conectividad, el incremento del uso de las aplicaciones y tarjetas de pago electrónico y la mayor capacidad de detección de las conductas ligadas a este título del Código Penal (*vid. tabla anexa 2*).

e. Delitos contra la administración pública

Según cifras de los años 2016 y 2017, los delitos de dicho título del Código Penal pasaron de 25.018 reportes a 19.082, lo que implica una disminución del RAD del 23,73% (*vid. tabla anexa 1*). Dentro del título, que está compuesto por casi 40 delitos, el comportamiento fue distinto según el tipo penal concreto. Sin embargo, los delitos con mayor representación sufrieron todos cambios positivos, salvo el de omisión de agente retenedor o recaudador, el cual pasó de 1.816 a 2.605 casos, para un aumento del 43,4% (*vid. tabla anexa 2*). Esta situación llama la atención en la medida en que este es un delito de evasión de impuestos que solo pueden cometer empresas legalmente constituidas, que cuentan con el deber de retener impuestos a nombre del Estado.



Figura 5. Delitos contra la protección de la información y de los datos en los años 2016 y 2017 en Colombia

Fuente: elaboración propia con base en el Siedco (2018) (Norza, Peñalosa & Rodríguez, 2016).

Por su parte, los cuatro delitos con mayor representación dentro del título presentaron disminuciones en RAD. El peculado por apropiación pasó de 1.446 a 905 reportes, disminuyó el 37,4%; el prevaricato por acción pasó de 3.941 a 1.741 reportes,

con una disminución del 55,8%; el prevaricato por omisión pasó de 2.350 a 1.135 reportes, disminuyó el 51,7%, y el abuso de autoridad por acto arbitrario o injusto pasó de 2.595 a 2.271 reportes, para una disminución del 12,4% (vid. tabla anexa 2).

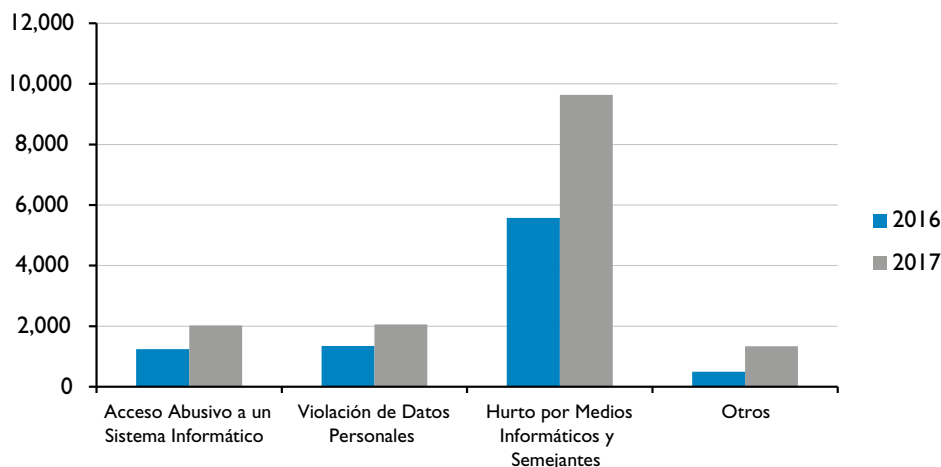

Figura 6. Principales delitos contra la administración pública en los años 2016 y 2017 en Colombia

Fuente: elaboración propia con base en el Siedco (2018) (Norza, Peñalosa & Rodríguez, 2016).

f. Delitos de impacto social

Los delitos de impacto son tratados en el RAD a partir de una convención para determinar cuáles conductas típicas forman parte de este rubro. En este sentido, se han considerado como delitos de impacto: el homicidio, el secuestro, la extorsión, el terrorismo, las acciones subversivas, las personas muertas en procedimientos

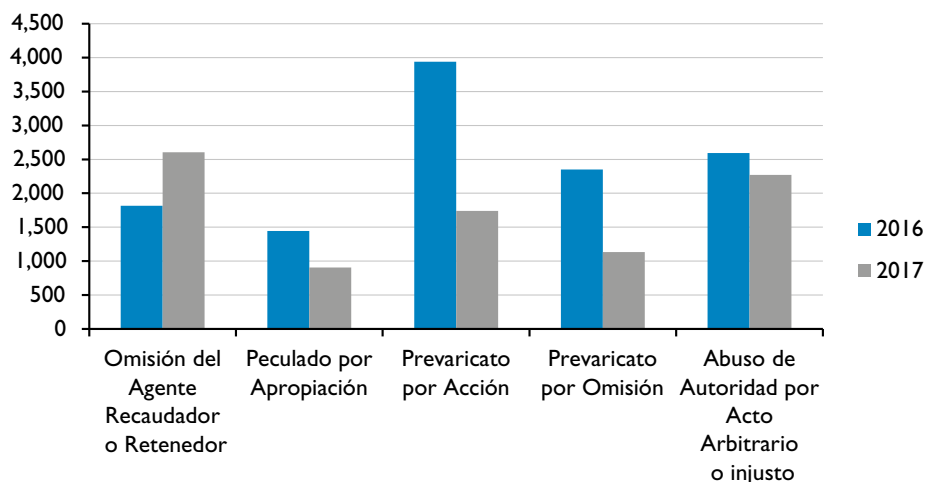
de la fuerza pública, las lesiones personales, el hurto común (hurto a personas, residencias y comercios), el hurto de vehículos, el hurto sobre cabezas de ganado, el hurto a entidades financieras, la piratería terrestre, las lesiones en accidentes de tránsito y los homicidios en accidentes de tránsito (vid. tabla anexa 4). Estos delitos están divididos en tres rubros, que son analizados a renglón seguido.

En primer lugar, se encuentran los delitos que afectan la seguridad pública, entre los que se cuentan los relacionados con el homicidio, el secuestro, el terrorismo, las acciones subversivas y las personas muertas en procedimientos de la fuerza pública. En cuanto a este rubro, el RAD tuvo registros similares entre 2016 y 2017, con 17.721 registros en el 2016 y 18.118 en el 2017. En segundo lugar, se encuentran los delitos de impacto que afectan la seguridad ciudadana, entre los que se cuentan las lesiones, las diferentes formas de hurto y la piratería terrestre. En este caso, el RAD reportó un aumento del 36%, al pasar de 364.184 registros a 496.518. Esto tiene que ver principalmente con el aumento en el registro del hurto que fue analizado en el literal c del presente acápite. En tercer lugar, se encuentran los delitos de impacto que afectan la seguridad vial, entre los que se incluyen los homicidios y lesiones en accidentes de tránsito, los cuales redujeron su registro al pasar de 82.658 a 72.566 registros en el RAD (vid. tabla anexa 4).

En las capitales del país, los delitos de impacto social con mayor registro fueron los relacionados con el patrimonio económico, ya analizados, y las lesiones personales y el homicidio. Como se mostró, el hurto común está concentrado en las principales ciudades del país, especialmente en Bogotá, Medellín y Cali (vid. tabla anexa 16). En materia de homicidio y lesiones, también son estas las ciudades que lideran las cifras totales, algo evidente si se tiene en cuenta que tienen más habitantes que las demás ciudades. A pesar de ello, en ambos rubros las tasas de estos dos delitos son inferiores en dichas ciudades frente a otros lugares del territorio. En el literal a se incluye el mapa de tasa de homicidios por municipios para soportar lo anterior. A renglón seguido, se incluye el mapa de lesiones personales por cada 100.000 habitantes para todos los municipios, en el que puede verificarse que dichas ciudades tienen tasas inferiores a otros municipios del país.

Mapa 7. Lesiones personales a nivel nacional 2017, tasa por 100.000 habitantes

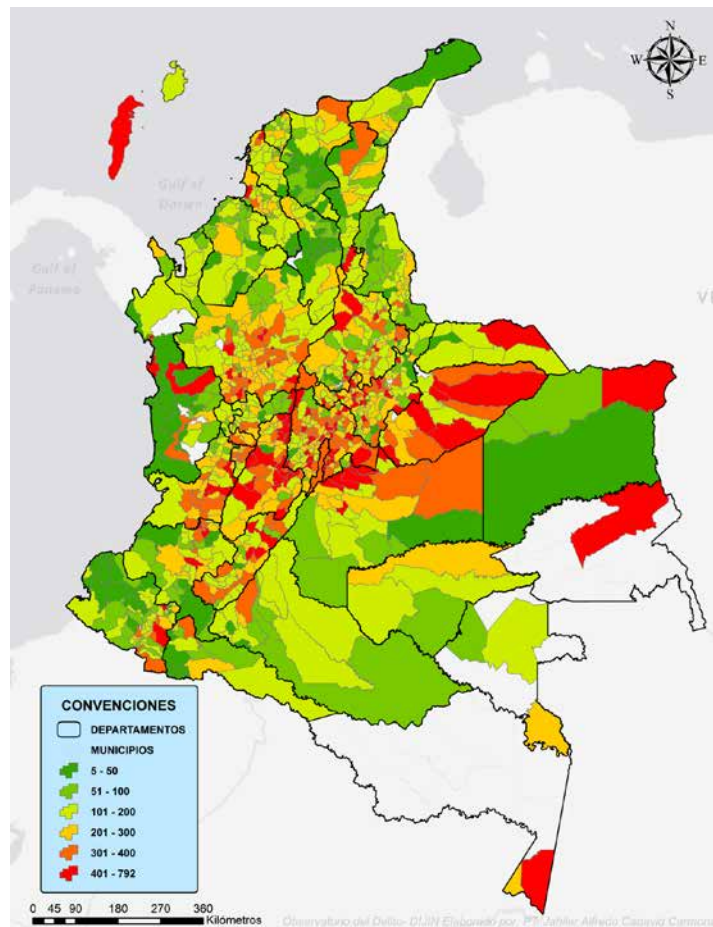

Fuente: elaboración propia con base en el Siedco (2018) y DANE (2012).

En suma, se han descrito algunos componentes de los registros de criminalidad, que indican sus variaciones; sin embargo, se anexan a este artículo un número mayor de datos enmarcados en tablas que discriminan la territorialidad en Colombia durante el año 2017, permiten identificar las dinámicas delictuales en el país y, con ello, obtener insumos importantes para diagnosticar la criticidad de las regiones y las prioridades en temas de seguridad y convivencia.

g. Registros de actividad policial en el año 2017

Esta parte del texto se divide en dos partes, en primer lugar, se muestra la actividad policial relacionada con las capturas y, en segundo, la relacionada con las incautaciones y recuperaciones.

En el año 2017 se presentaron 242.917 capturas, un 1,09% menos que en el año inmediatamente

anterior (vid. tabla anexa 19). Los títulos con mayor representación en el total de las capturas fueron los relacionados con la vida y la integridad personal (10,68% del total), el patrimonio económico (26,29% del total) y los delitos contra la salud pública (26,88% del total). Solo en tres títulos se presentó una disminución en la cantidad de capturas, pero, al tener estos delitos una participación ínfima en el total de delitos en el país, cualquier modificación en las capturas representa cifras que, aunque arrojan porcentajes elevados, no reflejan cambios drásticos en la seguridad del país o la actividad policial. Este es el caso de los delitos contra los derechos de autor, contra los mecanismos de participación democrática y los delitos contra la existencia y seguridad del Estado, que vieron disminución en las tasas de captura de un 46,88%, 51,92% y 100%, respectivamente, pero los reportes de capturas del año anterior eran apenas de 465, 52 y 1 personas capturadas.

Tabla 1.
Comparativo de capturas por título del Código Penal para los años 2016 y 2017 en Colombia

Título	Bien jurídico	2016	2017	Variación porcentual	% Participación 2017
I.	Delitos contra la vida y la integridad personal	27.206	25.943	-4,64	10,68
II.	Delitos contra personas y bienes protegidos por el Derecho Internacional Humanitario	134	149	11,19	0,06
III.	Delitos contra la libertad individual y otras garantías	2.491	2.282	-8,39	0,94
IV.	Delitos contra la libertad, integridad y formación sexuales	4.457	4.735	6,24	1,95
V.	Delitos contra la integridad moral	599	627	4,67	0,26
VI.	Delitos contra la familia	15.528	15.278	-1,61	6,29
VII.	Delitos contra el patrimonio económico	68.234	63.852	-6,42	26,29
VII BIS.	De la protección de la información y de los datos	243	292	20,16	0,12
VIII.	Delitos contra los derechos de autor	465	247	-46,88	0,10
IX.	Delitos contra la fe pública	10.983	10.454	-4,82	4,30
X.	Delitos contra el orden económico social	3.266	3.041	-6,89	1,25
XI.	Delitos contra los recursos naturales y el medioambiente	6.043	5.707	-5,56	2,35
XI BIS.	De los delitos contra los animales	244	194	-20,49	0,08
XII.	Delitos contra la seguridad pública	20.865	21.947	5,19	9,03
XIII.	Delitos contra la salud pública	64.582	65.300	1,11	26,88
XIV.	Delitos contra mecanismos de participación democrática	52	25	-51,92	0,01
XV.	Delitos contra la administración pública	8.545	7.745	-9,36	3,19
XVI.	Delitos contra la eficaz y recta impartición de justicia	11.302	14.762	30,61	6,08
XVII.	Delitos contra la existencia y seguridad del Estado	1	0	-100,00	0,00
XVIII.	Delitos contra el régimen constitucional y legal	347	337	-2,88	0,14
Total capturas		245.587	242.917	-1,09	100,00

Fuente: elaboración propia con base en el Siedco (2018).

Los cuatro departamentos, y la capital, con mayor cantidad de capturas fueron: Antioquia, Bogotá D. C., Santander, Valle y Cundinamarca, donde se registraron 45.170, 38.148, 16.794, 16.601 y 12.422, respectivamente (vid. tabla anexa 23). La concentración de las capturas en Antioquia, Bogotá, Valle y Cundinamarca no sorprende, pues son los departamentos con mayor cantidad de habitantes. Sin embargo, la presencia del departamento de Santander llama la atención, pues Atlántico y Bolívar tienen un mayor número de población.

En cuanto al sexo de los capturados, estos han sido principalmente hombres, quienes representan un 88,65% del total de las capturas, y las mujeres un 11,35% (vid. tabla anexa 24). Es de anotar que el RAD sigue trabajando con esta forma binaria de medición de las capturas, por lo que no puede diferenciarse la existencia de personas con identidades de género distintas. El rango de edades de los capturados se concentra en las personas entre 21 y 30 años, quienes representan un 39,05% del total de las capturas.



Figura 7. Cantidad de capturas por rango de edad en 2017

Fuente: elaboración propia con base en el Siedco (2018) (DANE, 2012).

En cuanto a las incautaciones, durante el año 2017 se incautaron 551.862,75 kilos de estupefacientes, siendo las mayores cantidades las correspondientes a la cocaína (320.050,58 kilos), la marihuana (190.538,92 kilos), la hoja de coca (177.262,74 kilos) y las pastillas alucinógenas (60.137 pastillas) (vid. tabla anexa 37). También se incautaron un total de 23.865 armas de fuego, siendo los números más altos los correspondientes a revólveres (9.443), pistolas (4.975) y escopetas (8.638) (vid. tabla anexa 34). En relación con lo anterior, se incautaron además 354.446 piezas de munición, de las cuales 230.437 eran para armas tipo fusil, la mayor incautación en este tipo de armas (vid. tabla anexa 35).

En cuanto a las recuperaciones, durante 2017 se recobraron 11.803 motocicletas, por un valor superior a los 53 mil millones de pesos (vid. tabla anexa 29). También fueron recuperados un total de 3.828 vehículos, por un valor superior a los 185 mil millones de pesos (vid. tabla anexa 28). También se recobraron

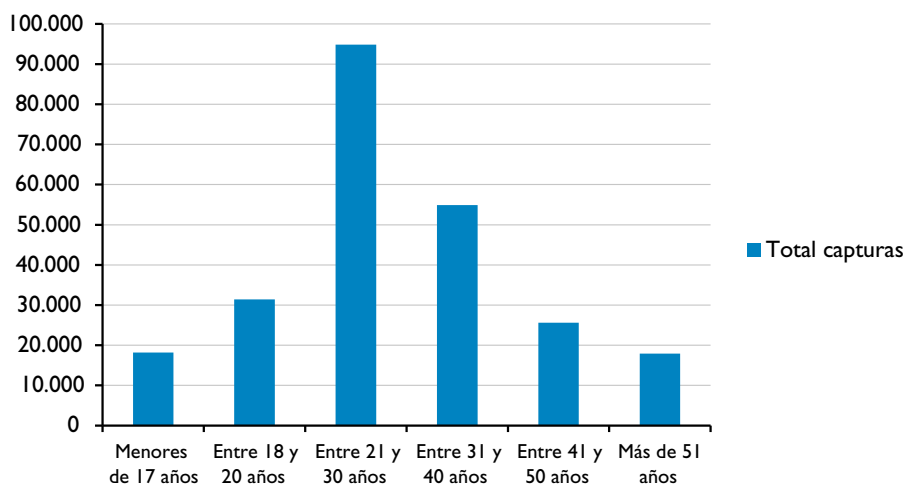
329.985 bienes, como animales, autopartes, dinero, electrodomésticos, equipos de cómputo, entre otros.

Finalmente, en esta línea descriptiva del desempeño de la Policía contra el delito, se resalta, de acuerdo con la aplicación del Código Nacional de Policía durante el año 2017 (vid. tabla anexa 18), el registro de 399.584 comportamientos contrarios a la convivencia en el territorio nacional, de los cuales 147.582 correspondieron a comportamientos contrarios al cuidado e integridad del espacio público.

Por tanto, al igual que se mencionó en la descripción de la criminalidad, se anexan más tablas que condensan datos de la actividad operativa de la Policía Nacional y ponen a disposición del lector una variedad de datos para el análisis del crimen y la seguridad. Como se ha dicho en varias ocasiones, el objetivo de este artículo es mostrar los datos para la comprensión de las dinámicas criminógenas y contribuir a las diferentes investigaciones que se realizan en el país en torno al crimen.

III. Conclusiones

La disminución reciente del homicidio en Colombia representa un éxito en términos de disminuir la violencia. Aunque las cifras siguen siendo altas, durante los últimos diez años la tasa de homicidios cayó en casi un 27%, al pasar de 33,5 homicidios por cada 100 mil habitantes en 2008, a 24,5 en el 2017 (figura 1). Durante el año 2017 se presentó una reducción de un 1% de los homicidios registrados, al pasar de 12.402 en el 2016 a 12.298 en el 2017 (a lo que, además, se suma una disminución general de los registros en los atentados contra la integridad personal, pues las lesiones personales pasaron de un total de 127.212 a 132.685, lo cual representa un incremento del 4%) (vid. tabla anexa 5).

Por su parte, la realidad del hurto común es difícil de diagnosticar. Aunque el RAD arroja un aumento de los registros, no es posible saber si el aumento se debe a un incremento en la criminalidad o a la mayor capacidad del RAD para detectar los casos en esta materia. La focalización del hurto común en las principales ciudades por cantidad de habitantes, muestra que este es un fenómeno principalmente urbano, aunque no exclusivo.

Los delitos que representaron una mayor variación porcentual en el RAD durante el año 2017 fueron los relacionados con la protección de la información y los datos, cuyo aumento fue del 74,05%. En este caso, el aumento de la capacidad institucional para detectar los hechos delictivos parece una explicación plausible, pues este es un rubro que es aún bastante desconocido por la investigación criminológica. Sin embargo, tampoco es posible llegar a conclusiones absolutas. En cualquier caso, los delitos de este título representan una cifra pequeña del total de la criminalidad.

En cuanto a los delitos contra la administración pública, el RAD reportó una disminución en los registros, salvo en el caso de omisión de agente retenedor o recaudador, en el cual hubo un aumento del 43,4%. En los otros cuatro delitos con mayor representación dentro del título se presentaron disminuciones. El peculado por apropiación reportó una disminución del 37,4%; el prevaricato por acción, del 55,8%; el prevaricato por omisión, del 51,7%, y el abuso de autoridad por acto arbitrario o injusto, del 12,5%. En lo que se refiere a los delitos de alto impacto social, salvo en los casos de hurto, el RAD tuvo registros similares entre 2016 y 2017. En este caso, las consideraciones sobre el aumento del registro del hurto aplican de igual manera.

La información presentada abre diversos caminos de análisis para determinar las razones de

las disminuciones o aumentos de dichas cifras (o las demás que pueden ser consultadas en los anexos del presente artículo), y para auscultar de forma cada vez más profunda los diferentes factores que pueden tener impacto en el comportamiento de estas. Precisamente, el objetivo de la discusión que se presenta al inicio es una invitación a utilizar las cifras aportadas para realizar cada vez más trabajos que se ocupen del crimen desde diferentes puntos de vista.

Bibliografía

- Alcaldía Mayor de Bogotá (2018). *Aclaración sobre las implicaciones de los cambios metodológicos introducidos por la Policía Nacional y la Fiscalía General de la Nación en las cifras de criminalidad en Bogotá*. Bogotá: Alcaldía Mayor de Bogotá.
- Bauman, Zygmunt (2015). *Modernidad líquida*. Madrid: Fondo de Cultura Económica.
- Bayley, D. (1994) *Police for the future*. Oxford: Oxford University Press.
- Beltrán, Isaac de León & Salcedo Albarán, Eduardo (2014). *El crimen como oficio: ensayos sobre economía del crimen en Colombia*. Bogotá: Ediciones de la U.
- Blattman, C., Green, D., Ortega, D. & Tobón, S. (2017). Pushing Crime Around the Corner? Estimating Experimental Impacts of Large-Scale Security Interventions. *NBER Working Paper Series, 23941*: 1-29.
- Braga, A. A., Weisburg, D., Waring, E., Mazerolle, L. G., Spelman, W. & Gajewsky, F. (1999). Problem-oriented policing in violent crime places: a randomized controlled experiment. *Criminology, 37* (3): 541-580.
- Braga, A. A., Papachristos, A. V. & Hureau, D. M. (2001). "The effects of hot spots policing on crime". *The Annals of the American Academy of Political and Social Science* (578).
- Braga, A. A., Papachristos, A. V. & Hureau, D. M. (2014). The effects of hot spots policing on crime: an updated systematic review and meta-analysis. *Justice Quarterly, 31* (4): 633-663.
- Braga, A. A. (2005). Hot spots policing and crime prevention: a systematic review of randomized controlled trials. *Journal of Experimental Criminology, 1* (3): 317-342.
- Braga, A. A. & Bond, B. (2008). Policing crime and disorder hot spots: a randomized controlled trial. *Criminology, 46* (3): 577-607.
- Braga, A. A., Papachristos, A. V. & Hureau, D. M. (2013). Detering gan-involved gun violence:

- measuring the impact of Boston's Operation ceasefire on street gang behavior. *Journal of Quantitative Criminology*, 30 (1): 113-139.
- Braga, A. A., Weisburg, D. & Turchan, B. (2018). Focused deterrence strategies and crime control. *American Society of Criminology*, 17 (1): 205-250.
- Bulla, Patricia & Ramírez, Boris (2016). *Los puntos calientes requieren intervenciones integrales: la acción policial no basta*. Bogotá: FIP.
- Bulla, Patricia; García, Juan Felipe; Lovera, María Paula, & Wiesner, Daniel (2016). *Homicidios y venta de drogas: una peligrosa combinación*. Bogotá: FIP.
- Chalfin, Aaron & McCrary, Justin (2012). *The effect of police on crime: new evidence from U.S. cities, 1960-2010*. NBER Working Paper, 18815.
- DANE (2011). Estimaciones de población 1985-2005 y proyecciones de población 2005-2020 total departamental por área. Recuperado de: www.dane.gov.co/index.php/estadisticas-por-tema/demografia-y-poblacion/proyecciones-de-poblacion
- DANE (2012). Colombia. Necesidades Básicas Insatisfechas (NBI), por total, cabecera y resto, según municipio y nacional. Recuperado de: https://www.dane.gov.co/files/censos/resultados/NBI_total_municipios_30_Jun_2012.xls
- De Vicente Martínez, Rosario (2006). *El principio de legalidad*. Valencia: Tirant lo Blanch.
- Deadman, Derek & McDonald, Ziggy (2002). *Why has crime fallen? An economic perspective*. Oxford: Institute of Economic Affairs.
- Departamento Nacional de Planeación (2016). *Índice de incidencia del conflicto armado*. Bogotá: DNP.
- Durkheim, Emile (1969). Two laws of penal evolution. *Cincinnati Law Review*, 32.
- Eck, J. & Maguire, E. (2000). Have changes in policing reduce violent crime? An assessment of the evidence. En: A. Blumstein & J. Wallman (Eds.). *The crime drop in America*. Cambridge: Cambridge University Press.
- Ehrlich, I. (1973) Participation in illegitimate activities: a theoretical and empirical investigation. *The Journal of Political Economy*, 81 (3): 521-565.
- Escobedo, Adolfo; Ramírez, Boris, & Sarmiento, Paula (2017). *Bogotá sin el Bronx: expendios y habitantes de la calle*. Bogotá: FIP.
- Ferrajoli, Luigi (2011). *Derecho y razón: teoría del garantismo penal* (trad. Perfecto Andrés Ibáñez, Alfonso Ruiz-Miguel, Juan Carlos Bayón Mohino, Juan Terradillos Basoco & Rocío Cantareno Bandrés). Madrid: Trotta.
- Fundación Ideas para la Paz (2012). *Evaluación de impacto del Plan Nacional de Vigilancia Comunitaria por Cuadrantes*. Bogotá: FIP.
- Fundación Ideas para la Paz, Banco Interamericano de Desarrollo y Policía Nacional (2014). *La planeación focalizada y el trabajo coordinado reducen el crimen: evidencias en ciudades colombianas*. Agosto 2014. Bogotá: FIP-BID-Policía Nacional.
- Garland, David (2005). *La cultura del control*. Barcelona: Gedisa.
- Gatrell, V. A. C. (1980). The decline of theft and violence in Victorian and Edwardian England. En: V. A. C. Gatrell, B. Lenman & G. Parker (Eds.). *Crime and the law: the social history of crime in Western Europe since 1500*. London: Europa Publications.
- Gómez, S., Mejía, D. & Tobón, S. (2017). The Deterrent Effect of Public Surveillance Cameras on Crime. *Documentos CEDE*, 9: 1-26.
- De Folter, R. S., Steinert, H., Scheerer, S., Mathiesen, T., Christie, N. & Hulsman, L. H. C. (1989). ¿Qué significa el no cuestionamiento (ni rechazo) del concepto de delito? En: M. A. Ciafardini & M. L. Bondanza (Trads.). *Abolicionismo penal*. Buenos Aires: Ediar.
- La Rota Uprimny, Miguel Emilio & Bernal Uribe, Carolina (2013). *Seguridad, policía y desigualdad: encuesta ciudadana en Bogotá, Cali y Medellín*. Bogotá: Centro de Estudios de Derecho, Justicia y Sociedad, DeJusticia.
- Levitt, Steven D. (1995). *Why do increases arrest rates appear to reduce crime: deterrence, incapacitation, or measurement error?* Cambridge: National Bureau of Economic Research-Working Paper 5268.
- Levitt, Steven D. (1998). Why do increases arrest rates appear to reduce crime: deterrence, incapacitation, or measurement error? *Economic Inquiry*, 36 (3): 356-372.
- Levitt, Steven D. (2002). Using electoral cycles in police hiring to estimate the effect of police on crime: reply. *American Economic Review*, 87 (3): 270-290.
- Liedka, Raymond V., Piehl, Anne Morrison & Useem, Bert (2006). The crime-control effect of incarceration: does the scale matter? *Criminology and Public Policy*, 5 (2): 245-276.
- Lindström, Peter (2013). More police-Less crime? The relationship between police levels and residential burglary in Sweden. *The Police Journal*, 86 (4): 321-339.
- Marvell, T. B. & Moody, C. E. (1996). Specification problems, police levels, and crime rates. *Criminology*, 34 (4): 609-646.

- Mejía, Daniel & Restrepo, Pascual (2016). Crime and conspicuous consumption. *Journal of Public Economics* 135: 1-14.
- Mejía, Daniel; Ortega, Daniel, & Ortiz, Karen (2014). *Un análisis de la criminalidad urbana en Colombia*. Bogotá: Universidad de los Andes.
- Mejía, Daniel; Restrepo, Pascual, & Rozo, Sandra V. (2017). "On the effects of enforcement on illegal markets: evidence from a quasi-experiment in Colombia". *The World Bank Review*, 31 (2): 570-594.
- Mitchell, Don (2014). *The right to the city: social justice and the fight for public space*. New York-London: The Guilford Press.
- Norza Céspedes, Eryvn (2017). Evidence-based policing (E.B.P): criminología en la Policía Nacional de Colombia. En: F. Benavides Vanegas (Ed.). *Criminología en Colombia* (pp. 306-346). Bogotá: Grupo Editorial Ibáñez.
- Norza Céspedes, Eryvn; Peñalosa Otero, María Jimena, & Rodríguez Ortega, Jair David (2016). Exégesis de los registros de criminalidad y actividad operativa de la Policía Nacional. *Revista Criminalidad*, 59 (3): 9-40.
- Oficina de Análisis de Información y Estudios Estratégicos (2016). *Boletín mensual de indicadores de seguridad y convivencia*. Bogotá, 2016. Bogotá: Alcaldía Mayor de Bogotá.
- Oficina de Análisis de Información y Estudios Estratégicos (2018a). *Boletín mensual de indicadores de seguridad y convivencia*. Diciembre 2017. Bogotá: Alcaldía Mayor de Bogotá.
- Oficina de Análisis de Información y Estudios Estratégicos (2018b). *Boletín mensual de indicadores de seguridad y convivencia*. Febrero 2018. Bogotá: Alcaldía Mayor de Bogotá.
- Papachristos, Andrew V. & Kirk, David S. (2015). Changing the street dynamic. *Criminology & Public Policy*, 14 (3): 525-558.
- Pare, Paul Philippe (2014). Indicators of police performance and their relationship with homicide rates across 77 nations. *International Criminal Justice Review*, 24 (3): 254-270.
- Parra Domínguez, Javier; García Sánchez, Isabel María, & Rodríguez Domínguez, Luis (2013). Relationship between police efficiency and crime rate: a worldwide approach. *European Journal of Law and Economics*, 39 (1): 203-223.
- Philips, D. (1977). *Crime and authority in Victorian England: the black country, 1835-1860*. London: Croom held.
- Policía Nacional (2012). *Modelo Nacional de Vigilancia Comunitaria por Cuadrantes (MNVCC)*. Bogotá: Policía Nacional.
- Raphael, Steven (2014). How we reduce incarceration rates while maintaining public safety. *Criminology & Public Policy*, 13 (4): 579-597.
- Rodríguez Ortega, Jair David; Romero Hernández, Mauricio; Caro Zambrano, Lorena del Pilar; & Campos Méndez, Franney (2018). Proceso de integración de registros administrativos de criminalidad entre la Fiscalía General de la Nación y la Policía Nacional de Colombia. *Revista Criminalidad* (en imprenta).
- Rusche, Georg & Kirchheimer, Otto (1984). *Pena y estructura social*. Bogotá: Temis.
- Sánchez, Fabio & Moreno, Álvaro José (2007). La recuperación del espacio público y su impacto en el crimen: el caso de TransMilenio. En: F. Sánchez (Ed.). *Las cuentas de la violencia*. Bogotá: Norma.
- Sánchez, Fabio; Espinosa, Silvia, & Rivas, Ángela (2007). ¿Garrote o zanahoria?: factores asociados a la disminución de la violencia homicida y el crimen en Bogotá. En: F. Sánchez (Ed.). *Las cuentas de la violencia*. Bogotá: Norma.
- Siedco (2018). Estadística delictiva. Homicidios 2017. Recuperado de: <https://www.policia.gov.co/grupo-informaci%C3%B3n-criminalidad/estadistica-delictiva>
- Silva Sánchez, Jesús María (2001). *La expansión del derecho penal: Aspectos de la política criminal en las sociedades postindustriales*. Madrid: Civitas.
- Simon, Jonathan (2011). *Gobernar a través del delito* (trad. Victoria de los Ángeles Boschirolí). Barcelona: Gedisa.
- Sotomayor Acosta, J. O. & Tamayo Arboleda, F. L. (2014). La "nueva cuestión penal" y los retos de una ciencia penal garantista. En: *Dogmática del Derecho Penal y Procesal y política criminal contemporáneas*. LH. Bern Shünemann. Lima: Gaceta Penal.
- Steen, Sara & Bandy, Rachel (2007). When the policy becomes the problem. Criminal justices in the new millennium. *Punishment & Society*, 9 (1): 5-26.
- Tonry, Michael (2011). *Punishing race: a continuing American dilemma*. New York: Oxford University Press.
- Velásquez, Fernando (2013). *Manual de Derecho Penal: parte general*. Bogotá: Ediciones Jurídicas Andrés Morales.
- Wacquant, Löiq (2012). *Castigar a los pobres: el gobierno neoliberal de la seguridad social*. Barcelona: Gedisa.

- Weisburg, David & Eck, John E. (2004). What can Police do to reduce crime, disorder and fear? *The Annals of the American Academy of Political and Social Science*, 593 (1): 42-65.
- Williams, D.J., Linden, W., Currie, D. & Donnelly, P.D. (2014). Addressing gang-related violence in Glasgow: A preliminary pragmatic quasi-experimental evaluation of the community initiative to reduce violence (CIRV). *Aggression and Violent Behaviour*, 19 (6): 686-691.
- Young, Jock (2003). *La sociedad excluyente: exclusión social, delito y diferencia en la modernidad tardía*. Barcelona: Marcial Pons.

Tablas estadísticas de delitos 2017

TABLA I. COMPARATIVO DELITOS POR TÍTULOS DEL CÓDIGO PENAL 2016-2017

TÍTULO	BIEN JURÍDICO	2016	2017	VARIACIÓN PORCENTUAL	% PARTICIPACIÓN 2017
I.	Delitos contra la vida y la integridad personal	222.821	218.458	-1,96%	18,09%
II.	Delitos contra personas y bienes protegidos por el Derecho Internacional Humanitario	537	783	45,81%	0,06%
III.	Delitos contra la libertad individual y otras garantías	23.891	22.225	-6,97%	1,84%
IV.	Delitos contra la libertad, integridad y formación sexuales	23.797	28.115	18,15%	2,33%
V.	Delitos contra la integridad moral	27.517	32.730	18,94%	2,71%
VI.	Delitos contra la familia	141.169	140.702	-0,33%	11,65%
VII.	Delitos contra el patrimonio económico	308.457	444.493	44,10%	36,81%
VII BIS.	De la protección de la información y de los datos	8.646	15.048	74,05%	1,25%
VIII.	Delitos contra los derechos de autor	33.395	21.028	-37,03%	1,74%
IX.	Delitos contra la fe pública	49.590	50.433	1,70%	4,18%
X.	Delitos contra el orden económico social	47.333	40.421	-14,60%	3,35%
XI.	Delitos contra los recursos naturales y el medio ambiente	5.100	4.813	-5,63%	0,40%
XI-A.	Delitos contra los animales	961	1.143	18,94%	0,09%
XII.	Delitos contra la seguridad pública	65.712	66.221	0,77%	5,48%
XII-A.	Contra la integridad moral	0	172	100%	0,01%
XIII.	Delitos contra la salud pública	66.407	68.322	2,88%	5,66%
XIV.	Delitos contra mecanismos de participación democrática	234	169	-27,78%	0,01%
XV.	Delitos contra la administración pública	25.018	19.082	-23,73%	1,58%
XVI.	Delitos contra la eficaz y recta impartición de justicia	27.988	32.558	16,33%	2,70%
XVII.	Delitos contra la existencia y seguridad del Estado	2	2	0,00%	0,00%
XVIII.	Delitos contra el régimen constitucional y legal	1.445	747	-48,30%	0,06%
TOTAL DELITOS		1.080.020	1.207.665	11,82%	100,00%

Las cifras presentadas en esta publicación están sujetas a variación por denuncias que ingresan por el Sistema de Denuncias y Contravenciones (Sidenco) al Sistema Penal Oral Acusatorio

TABLA 2. DELITOS REGISTRADOS EN COLOMBIA 2017

	AMAZONAS	ANTIOQUIA	ARAUCA	ATLÁNTICO	BOLÍVAR	BOYACÁ	CALDAS	CAQUETÁ	CASANARE	CAUCA	CESAR	CHOCÓ	CÓRDOBA	CUNDINAMARCA	GUAINÍA	GUAJIRA	GUAVIARE
I. DELITOS CONTRA LA VIDA Y LA INTEGRIDAD PERSONAL																	
Homicidio	6	1.937	86	573	423	72	184	180	75	572	217	240	254	436	3	222	42
Feminicidio		32		1	9	5	7	1	1	4		6	13				
Inducción o ayuda al suicidio		4		2	1			1		1				1			
Muerte de hijo fruto de acceso carnal violento, abusivo, o de inseminación artificial		1															
Homicidio culposo (en accidente de tránsito)	1	693	33	177	158	166	98	33	77	174	201	12	225	376	2	101	1
Lesiones personales	296	15.406	702	5.335	4.252	4.514	2.739	999	1.464	3.687	2.486	873	2.519	8.715	117	1.249	240
Incapacidad para trabajar o enfermedad		5			1					1	2			2			
Deformidad		5	1	1					5					2			
Perturbación funcional																	
Lesiones con perturbación psíquica transitoria		2															
Pérdida anatómica o funcional de un órgano o miembro																	
Lesiones con agentes químicos ácido o sustancias similares							1	1	1				3	1		1	
Parto o aborto preterintencional		3				1				1	1						
Lesiones culposas (en accidente de tránsito)	19	6.551	312	2.589	2.910	1.532	2.313	323	744	1.369	940	235	1.819	3.904	12	403	16
Aborto		20	1	8	7	7	9	1	5	5	2	1	6	8			
Aborto sin consentimiento	1	4		1	1		1	1	1	1	1		1				
Lesiones al feto		12		2	3			1	1	1	2	1	1	3		3	
Lesione culposas al feto				1										1			
Abandono	8	40	3	5	5	19	1	7	4	9	4	2	3	11	1	1	1
Omisión de socorro		12		2	2	2	4		1	7	1		1	8		1	
Actos de racismo o discriminación		30	1		2	9	1	2	2	7	1		2	3		1	
Hostigamiento por motivos de raza, religión, ideología, política, u origen nacional, étnico o cultural		7		1	4	4		1	2	5	1	1		2			
SUBTOTAL	331	24.764	1.139	8.698	7.778	6.331	5.358	1.550	2.377	5.849	3.859	1.371	4.847	13.473	135	1.981	300

TABLA 2. DELITOS REGISTRADOS EN COLOMBIA 2017

BIEN JURIDICO / CONDUCTA PUNIBLE	AMAZONAS	ANTIOQUIA	ARAUCA	ATLÁNTICO	BOLIVAR	BOYACÁ	CALDAS	CAQUETÁ	CASANARE	CAUCA	CESAR	CHOCÓ	CÓRDOBA	CUNDINAMARCA	GUAINIA	GUAJIRA	GUAVIARE
Lesiones en persona protegida		1		2	1						1						
Tortura en persona protegida																	
Acceso carnal violento en persona protegida		1		1	2	2				1	2		2				
Actos sexuales violentos en persona protegida		5			1	1	1							1		1	
Actos sexuales con persona protegida menor de catorce años		1								1							
Prostitución forzada o esclavitud sexual																	
Utilización de medios y métodos de guerra ilícitos	1	13	69		1	4	4	9	5	20	2	6	1	3			8
Actos de terrorismo								1									
Tratos inhumanos y degradantes y experimentos biológicos en persona protegida																	
Actos de discriminación racial		6			1	5	1			5				2	1		
Toma de rehenes					1												
Detención ilegal y privación del debido proceso						1											
Constreñimiento a apoyo bélico		1															
Obstaculización de tareas sanitarias y humanitarias								2									
Destrucción o apropiación de bienes protegidos																	
Ataque contra obras e instalaciones que contienen fuerzas peligrosas		1															
Deportación, expulsión, traslado o desplazamiento forzado de población civil		2									1	1					
Omisión de medidas de protección a la población civil		1															
Reclutamiento ilícito		26	8		6	5	14			12	2	23	1	1		1	13
Exacción o contribuciones arbitrarias																	
Destrucción del medio ambiente																	
SUBTOTAL	1	58	77	3	13	18	6	24	7	38	9	30	4	7	1	2	21

TABLA 2. DELITOS REGISTRADOS EN COLOMBIA 2017

	AMAZONAS	ANTIOQUIA	ARAUCA	ATLÁNTICO	BOLÍVAR	BOYACÁ	CALDAS	CAQUETÁ	CASAMARE	CAUCA	CEESAR	CHOCÓ	CÓRDOBA	CUNDINAMARCA	GUAINÍA	GUAJIRA	GUAVIARE
III. DELITOS CONTRA LA LIBERTAD INDIVIDUAL Y OTRAS GARANTÍAS																	
Desaparición forzada	6	342	33	45	18	20	9	54	15	136	144	70	54	29	2	24	26
Secuestro simple		9	3			1	1	5	1	8		2	1	1		3	1
Secuestro extorsivo		8	2	1			2	2		12	4	3	2			4	
Celebración indebida de contratos de seguros		3	3		3	2	1	2		6			1	5			
Privación ilegal de libertad		8			2	4	1		8					1			
Prolongación ilícita de privación de la libertad					1		1										
Detención arbitraria especial													1	3			
Tortura		7	1	1		3	3	3		9	11	1	1	4		2	
Desplazamiento forzado		2.420	170	24	153	32	25	92	35	210	145	228	150	45	12	28	51
Constr encimiento ilegal	2	4.277	19	187	193	159	44	20	64	274	54	19	186	110		16	9
Constr encimiento para delinquir		36			2				1	9	1			2			
Fraudulenta internación en asilo, clínica o establecimiento similar		2								3							
Trata de personas		8		1	2		4							6			
Trafico de migrantes		2															
Trafico de niñas, niños y adolescentes		2			1	1			2					1			
Uso de menores de edad para la comisión de delitos	2	7		2		1	1	1	1	2		3	5	2		1	
Violación de habitación ajena	20	330	21	16	48	147	51	17	60	30	24	16	55	145	8	15	13
Violación de habitación ajena por servidor público	1	1		2	1				1					1			
Violación en lugar de trabajo	4	4			2	2	1		3								1
Violación ilícita de comunicaciones		18		2	3	6				2	4	1	1	4		1	
Divulgación y empleo de documento reservados		3		2		2	1										
Acceso abusivo a un sistema informático		4		8	1						4		2	6			
Violación ilícita de comunicaciones o correspondencia de carácter oficial		1				1		1		2				2			
Utilización ilícita de redes de comunicaciones	1	5			1	3											
Violación de la libertad de trabajo		17		3	1	2		1	1	4	7		1	1		1	
Sabotaje		1				2				5							
Violación de los derechos de reunión y asociación		12		6	12	6	11			2				4			
Violación a la libertad religiosa		1		3		1					1			9			
Impedimento y perturbación de ceremonia religiosa						1	1										
Daños o agravios a persona o a cosas destinadas al culto		2															
Irrespeto a cadáveres		9		1	1			1					4	1			
SUBTOTAL	36	7.539	252	304	443	396	157	198	184	711	410	343	464	382	22	95	101

TABLA 2. DELITOS REGISTRADOS EN COLOMBIA 2017

	AMAZONAS	ANTIOQUIA	ARAUCA	ATLÁNTICO	BOLÍVAR	BOYACÁ	CALDAS	CAQUETA	CASANARE	CAUCA	CEESAR	CHOCÓ	CÓRDOBA	CUNDINAMARCA	GUAINIA	GUAJIRA	GUAVIARE	
IV. DELITOS CONTRA LA LIBERTAD, INTEGRIDAD Y FORMACIÓN SEXUALES																		
Acceso carnal violento	17	527	32	190	189	134	88	47	47	215	104	70	113	243	9	44	5	
Acto sexual violento	25	337	27	98	115	90	44	26	35	113	70	20	98	285	6	48	5	
Acceso carnal o acto sexual en persona puesta en incapacidad de resistir	3	98	4	18	16	21	12	5	7	29	15	8	16	23		5	1	
Acceso carnal abusivo con menor de 14 años	31	697	47	253	193	112	133	100	101	198	138	48	299	208	3	85	28	
Actos sexuales con menor de 14 años	31	1.361	86	453	204	271	336	148	112	218	142	26	217	432	3	61	23	
Acto sexual	8	255	22	123	54	44	22	23	12	74	29	6	47	158	8	21	10	
Acceso carnal o acto sexual abusivo con incapaz de resistir	1	183	14	43	39	39	28	16	7	43	15	20	39	62	1	11	3	
Provenatismo con menor de edad		13		4	4	2	1						5	3		1		
Inducción a la prostitución		41		6	4	4	17	2	1	4	8	1	8	8	1	5	4	
Constreñimiento a la prostitución		5		1	1	1	1	1	1	1								
Demanda de explotación sexual comercial de persona menor de 18 años de edad		48	1	2	13		9		2	1			5	6				
Estímulo a la prostitución de menores		2				1												
Pornografía con menores		79	1	16	2	15	14	9	1	12	5	1	13	43	2	3		
Utilización o facilitación de medios de comunicación para ofrecer servicios sexuales de menores		29			2	6	9	1	1	2			2	13			1	
Omisión de denuncia																		
Turismo sexual				1														
SUBTOTAL	116	3.675	234	1.208	832	740	713	378	326	909	527	200	862	1.484	33	284	80	
V. DELITOS CONTRA LA INTEGRIDAD MORAL																		
Injuria	34	1.374	114	884	561	781	170	91	112	346	435	62	336	1.014	4	106	14	
Calumnia	55	1.970	47	462	517	574	108	62	148	526	132	127	181	815	4	73	22	
Injuria y calumnia indirectas		108	6	28	22	177	24	6	15	24	13	18	38	52	2	31	2	
Injuria por vías de hecho	8	559	18	254	252	266	148	50	18	92	35	15	148	314	7	17	5	
Injurias o calumnias recíprocas		1		3	1	11	30	2	2	3	1			3				
SUBTOTAL	97	4.012	185	1.631	1.353	1.809	480	209	295	991	616	222	703	2.198	17	227	43	
VI. DELITOS CONTRA LA FAMILIA																		
Violencia intrafamiliar	108	11.571	572	2.703	3.166	3.972	1.061	559	911	2.821	1.067	245	1.618	5.344	35	636	83	
Ejercicio arbitrario de la custodia de hijo menor de edad	4	141	6	39	34	54	25	13	4	22	20	11	14	80	1	10	5	
Maltrato mediante restricción a la libertad física		35		2		1	1				1		1					
Mendicidad y tráfico de menores																		
Adopción irregular		1			3							1						
Insistencia alimentaria	41	2.660	161	1.080	737	2.423	589	353	489	944	612	69	773	3.185	16	187	55	
Malversación y dilapidación de bienes de familiares		1		1					1	4			1					
Incesto		1	3			2	3	3		1			3	2				
Supresión, alteración o suposición del estado civil				1	1	1	1	1	1	1			1					
SUBTOTAL	154	14.412	739	3.826	3.941	6.453	1.680	908	1.405	3.789	1.704	326	2.411	8.611	52	833	143	

TABLA 2. DELITOS REGISTRADOS EN COLOMBIA 2017

BIEN JURÍDICO / CONDUCTA PUNIBLE		AMAZONAS	ANTIOQUIA	ARAUCA	ATLÁNTICO	BOLÍVAR	BOYACÁ	CALDAS	CAQUETÁ	CASANARE	CAUCA	CESAR	CHOCÓ	CÓRDOBA	CUNDINAMARCA	GUAINÍA	GUAJIRA	GUAVIARE	
VII. DELITOS CONTRA EL PATRIMONIO ECONÓMICO																			
	Hurto abigeato	1	286	73	139	249	199	52	75	299	118	418	8	205	932	1	166	14	
	Hurto automotores		1.567	30	405	88	47	29	10	24	333	211	2	26	436		203	3	
	Hurto calificado otras circunstancias		2	1							1				1				
	Hurto de armas y efectos destinados a la seguridad y defensa nacional										1								
	Hurto de bienes patrimonio cultural de la nación					1													
	Hurto de petróleo y sus derivados																		
	Hurto entidades comerciales	93	8.479	245	2.776	1.945	848	764	332	627	981	1.222	351	1.197	3.929	30	542	63	
	Hurto entidades financieras		16		15	12	1	1		3	6			8	8		4		
	Hurto motocicletas	47	6.555	202	1.584	1.308	106	117	355	360	2.119	1.236	326	870	761	7	1.073	41	
	Hurto personas	109	26.412	393	9.263	4.441	2.582	2.295	1.113	1.120	3.889	3.159	728	2.416	10.815	67	1.347	99	
	Hurto piratería terrestre		55	9	39	8	5	3		26	45		1	3	44		4		
	Hurto residencias	89	5.098	313	1.365	1.332	1.140	781	501	775	1.052	965	322	899	5.309	66	492	90	
	Alteración, desfiguración y suplantación de marca de ganado					1													
	Extorsión	4	911	95	114	131	161	73	148	179	290	155	145	148	174	1	132	36	
	Estafa	25	3.771	101	1.278	711	1.268	654	246	296	817	398	244	557	1.295	13	209	50	
	Emisión y transferencia ilegal de cheque		66	1	15	17	18	8	4	4	5			3	15				
	Abuso de confianza	47	1.463	79	693	575	786	293	146	148	269	342	91	415	737	11	129	13	
	Abuso de confianza calificado	5	119	5	73	18	24	9	12	9	23	46	4	9	42	1	8		
	Corrupción privada		1	2		1	1								1		1		
	Administración desleal		48	5	2	2	4	1	1	1		3	1	2					
	Abuso de condiciones de inferioridad		116	1	7	11	11	13		11	9	9		2	12			2	
	Aprovechamiento de error ajeno	1	50	2	11	12	23	15		1	3	1	1	1	8				
	Alzamiento de bienes		14		5	3	33	6		3	1	1		7	20				
	Sustracción de bien propio		2			1					1	1		1					
	Disposición de bien propio gravado con prenda					1	1	1		1	1								
	Defraudación de fluidos		96	1	11	110	76	6	1	3	17	43		38	34		4		
	Del acceso ilegal o prestación ilegal de los servicios de telecomunicaciones		5		1	3	1	2		5					1				
	Utilización indebida de información privilegiada		4			1	1	1		1	1								
	Malversación y dilapidación de bienes																		
	Gestión indebida de recursos sociales		1												2				
	Usurpación de tierras		36	14	3	8	19	4		1	22		7		26				
	Usurpación de aguas					4									1				
	Invasión de tierra o edificaciones	2	196	10	50	55	27	12	13	14	46	36	20	31	55	2	8	1	
	Perturbación de la posesión sobre inmueble	4	1.580	56	506	718	157	83	38	84	444	314	131	151	1.238	5	53	16	
	Daño en bien ajeno	36	963	81	519	332	1.412	446	126	248	344	127	51	738	597	6	175	25	
	Manipulación de equipos terminales móviles		1		2			1							5				
	Explotación de menores de edad		2			2													
	SUBTOTAL	463	57.915	1.719	18.876	12.096	8.955	5.670	3.121	4.204	10.820	8.743	2.433	7.727	26.498	210	4.550	453	

TABLA 2. DELITOS REGISTRADOS EN COLOMBIA 2017

	BIEN JURÍDICO / CONDUCTA PUNIBLE	AMAZONAS	ANTIOQUIA	ARAUCA	ATLÁNTICO	BOLÍVAR	BOYACÁ	CALDAS	CAQUETA	CASANARE	CAUCA	CEESAR	CHOCÓ	CÓRDOBA	CUNDINAMARCA	GUAINIA	GUAJIRA	GUAVIARE	
VII BIS. DE LA PROTECCIÓN DE LA INFORMACIÓN Y DE LOS DATOS																			
	Acceso abusivo a un sistema informático		219	2	213	30	41	11	9	11	42	34	3	25	70				8
	Obstaculización ilegítima de sistema informático o red de telecomunicación		4		2	3		1											
	Intercepción de datos informáticos		9		1	2	1	1	1	1	1	2			8				8
	Daño informático		28	2			1	1	1	1	1	5			10				10
	Uso de software malicioso		18		1	1	1	1	1	1	1	2		4	3				3
	Violación de datos personales	1	372	12	35	41	38	25	4	16	15	8	81	32	109	1			9
	Suplantación de sitios web para capturar datos personales		47	1	4	8	7	2	1	4	4	8	3	2	26				5
	Hurto por medios informáticos y semejantes	1	1.404	27	435	307	178	121	87	49	220	162	30	158	360	4			52
	Transferencia no consentida de activos		99		80	22	8	7	5	2	4	10	3	3	9				4
	SUBTOTAL	2	2.200	44	771	414	274	170	107	79	288	231	120	224	595	5	74	4	4
VIII. DELITOS CONTRA LOS DERECHOS DE AUTOR																			
	Violación a los derechos morales de autor					1									1				
	Defraudación a los derechos patrimoniales de autor	81	4.872	7	4	75	11	559	34	120	270	128	8	58	3.849	1			118
	SUBTOTAL	81	4.872	7	4	76	11	559	34	120	270	128	8	58	3.850	1	118	7	7
IX. DELITOS CONTRA LA FE PÚBLICA																			
	Falsificación de moneda nacional o extranjera		9	1	4	3		4	1	1	2		1	2	5	1			1
	Tráfico de moneda falsificada	4	54	4	9	10	7	11	8	2	14	8	2	10	49	1			2
	Tráfico, elaboración y tenencia de elemento destinado a la falsificación de moneda		2																3
	Emissiones ilegales		1												3				
	Circulación ilegal de monedas		1		1														
	Falsificación o uso fraudulento de sello oficial		32		1						1								
	Falsificación de efecto oficial timbrado		2																
	Circulación y uso de efecto oficial o sello falsificado						1								1				
	Supresión de signo de anulación de efecto oficial				1														
	Falsedad marcaría	5	455	11	141	65	29	25	12	11	74	51	6	75	63	2	25		4
	Falsedad ideológica en documento público	2	429	19	515	131	29	33	27	22	48	97	23	44	235	3	34		8
	Falsedad material en documento público	10	626	23	269	143	71	45	12	20	60	24	18	25	139	2	14		3
	Obtención de documento público falso		32		2	2	7	1	1	1	3	1	2	3	6				2
	Falsedad en documento privado	11	756	14	571	198	125	81	30	23	64	115	16	96	242	2	81		3
	Uso de documento falso	4	2.888	8	522	661	87	352	82	80	110	239	23	246	575	3	80		6
	Destrucción, supresión u ocultamiento de documento público	6	162	1	49	66	20	10	3	19	47	19	8	21	69				4
	Destrucción, supresión y ocultamiento de documento privado	2	58	2	13	11	8	7	2	3	6	6		5	13				1
	Falsedad para obtener prueba de hecho verdadero		4								4	1			1				
	Falsedad personal	17	2.849	44	1.930	851	241	257	54	77	284	521	121	264	753	4	88		21
	SUBTOTAL	61	8.360	127	4.041	2.142	628	826	232	257	716	1.083	220	791	2.154	19	329	52	52

TABLA 2. DELITOS REGISTRADOS EN COLOMBIA 2017

BIEN JURÍDICO / CONDUCTA PUNIBLE	AMAZONAS	ANTIOQUIA	ARAUCA	ATLÁNTICO	BOLÍVAR	BOYACÁ	CALDAS	CAQUETÁ	CASANARE	CAUCA	CEESAR	CHOCÓ	CÓRDOBA	CUNDINAMARCA	GUAINÍA	GUAJIRA	GUAVIARE
X. DELITOS CONTRA EL ORDEN ECONÓMICO SOCIAL																	
Favorecimiento por servidor público de contrabando de hidrocarburos o sus derivados			1													8	
Acaparamiento		1								1	8						
Especulación		1					1										
Alteración y modificación de calidad, cantidad, peso o medida		1					1						1				
Oftrecimiento engañoso de productos y servicios		2	1	1	1	3											
Agotaje															1		
Pánico económico		1					1										
Ilícita explotación comercial				1					1		1						
Daño en materia prima, producto agropecuario o industrial					1					1			1				
Usura		33		14	7	7	16	2	1	10	4	7	4	15	5	1	1
Usurpación de derechos de propiedad industrial y derechos de obtenedores de variedades vegetales		68	1	16	5	4	40		2	1	4		5	9	1		
Uso ilegítimo de patentes		4					1							1	1	2	
Violación de reserva industrial o comercial		1												1			
Exportación o importación ficticia														1			1
Aplicación fraudulenta de crédito oficialmente regulado		8			4		28	9	1				4				
Ejercicio ilícito de actividad monopolística de arbitrio rentístico		264	11	62	142	18	102	17	9	26	32	3	64	21	5	9	
Evasión fiscal				1	1	1											
Utilización indebida de fondos captados del público		1															
Operaciones no autorizadas con accionistas o asociados		3		8	1	1	3		1	12				1			
Captación masiva y habitual de dineros		17	2	8	2	8	17	2	3	27	1		3	15			
Manipulación fraudulenta de especies inscritas en el Registro Nacional de Valores e Intermedarios				1													
Urbanización ilegal		5		1	39	2	5		7	11				10			
Contrabando de hidrocarburos y sus derivados			6	2	3					2	1			1		3	
Contrabando	48	5.744	594	181	1.146	305	195	6	31	139	2.943	138	141	77	35	3.363	21
Favorecimiento de contrabando de hidrocarburos			103	3	3	2			1	3	123			14	572	1	
Favorecimiento de contrabando		23	6	14	4		2		1	24			1		18		
Defraudación a las rentas de aduanas		3			1		1										
Favorecimiento por servidor público		2									1						
Lavado de activos		28	1	8	9		1	1	1	4	3	1	2	1		4	2

TABLA 2. DELITOS REGISTRADOS EN COLOMBIA 2017

BIEN JURÍDICO / CONDUCTA PUNIBLE	AMAZONAS	ANTIOQUIA	ARAUCA	ATLÁNTICO	BOLÍVAR	BOYACÁ	CALDAS	CAQUETA	CASANARE	CAUCA	CESAR	CHOCÓ	CÓRDOBA	CUNDINAMARCA	GUAINÍA	GUAJIRA	GUAVIARE
Omisión de control		1												1			
Omisión de reportes sobre transacciones en efectivo, movilización o almacenamiento de dinero en efectivo		3								1				2			
Testaferrato		1			2	1		1					1	1			
Apoderamiento de hidrocarburos, sus derivados, biocombustibles o mezclas que los contengan		4		3	3	7	2		2	4	12			4			1
Apoderamiento o alteración de sistemas de identificación		3															
Receptación con base a los artículos 327 a y b		12		2	10	3		1	1		2		3	3			2
Destinación ilegal de combustibles	1		9			2				1							
Enriquecimiento ilícito de particulares				3		2				9		1					
SUBTOTAL	49	6.234	735	328	1.384	366	414	41	61	252	3.160	150	229	166	61	3.983	26
XI. DELITOS CONTRA LOS RECURSOS NATURALES Y EL MEDIO AMBIENTE																	
Ilícito aprovechamiento de los recursos naturales renovables	13	126	17	62	154	57	75	39	35	20	82	17	220	54	3	61	50
Violación de fronteras para la explotación o aprovechamiento de los recursos naturales				1									1				
Manejo ilícito de especies exóticas		3															
Daños en los recursos naturales		44	5	2	14	55	17	31	6	15	16	6	6	37		1	18
Contaminación ambiental		26	1	4	12	21	20	5		6	1	1	5	52			2
Contaminación ambiental por residuos sólidos peligrosos		3			2							3		1			
Contaminación ambiental por explotación de yacimiento minero o hidrocarburo	1	10		1		1		2		1		2		1			2
Ilícita actividad de pesca		2	1		7		2						1		4		2
Caza ilegal		3				5		1						2			
Invasión de áreas de especial importancia ecológica		2		2	2	2	1	1			1	1		2			2
Explotación ilícita de yacimiento minero y otros materiales	6	405	2	71	41	50	29	8	1	43	28	43	73	164	12	12	9
SUBTOTAL	20	624	26	143	232	191	144	87	42	85	128	73	306	313	19	78	81
XI-A. DELITOS CONTRA LOS ANIMALES																	
Maltrato animal	1	153	3	53	34	72	36	10	11	28	26	6	26	103		5	4
SUBTOTAL	1	153	3	53	34	72	36	10	11	28	26	6	26	103	0	5	4
XII. DELITOS CONTRA LA SEGURIDAD PÚBLICA																	
Concierto para delinquir	15	413	1	156	81	28	13	14	14	25	36	29	53	101		43	33
Terrorismo		15	8					1		6	5	1				1	10

TABLA 2. DELITOS REGISTRADOS EN COLOMBIA 2017

BIEN JURÍDICO / CONDUCTA PUNIBLE	AMAZONAS	ANTIOQUIA	ARAUCA	ATLÁNTICO	BOLÍVAR	BOYACÁ	CALDAS	CAQUETÁ	CASANARE	CAUCA	CEESAR	CHOCÓ	CÓRDOBA	CUNDINAMARCA	GUAINÍA	GUAJIRA	GUAVIARE
Financiación del terrorismo y de grupos de delincuencia organizada y administración de recursos relacionados con actividades terroristas y de la delincuencia organizada		1			2												
Utilización ilegal de uniformes e insignias		748	5	16	33	49	18	7	4	15	11	25	22	17			2
Amenazas	121	2.212	374	2.076	1.517	1.527	341	728	340	1.907	1.453	585	1.671	2.281	22	744	129
Instigación a delinquir		2			1					1							
Incendio		23	3	6	19	4	2		1	4	13	6	1	16			
Daño en obras de utilidad social		2							1			1		2			
Provocación de inundación o derrumbe																	
Perturbación en servicio de transporte público, colectivo u oficial			1		1		1										
Obstrucción a vías públicas que afecten el orden público	2	11	12	16	23	13	5	6	10	23	2	19	3			19	
Siniestro o daño de nave																	
Pánico					2	1				1							
Disparo de arma de fuego contra vehículo		8		3	3	3			3	2		1		8		1	
Quien teniendo permiso para el porte o tenencia de armas de fuego la dispare sin que obre la necesidad de defender un derecho propio o ajeno contra injusta agresión actual o inminente e inevitable de otra manera		3	1	3	7			1	3	3			1	2			
Daño en obras o elemento de los servicios de comunicaciones, energía y combustible		1											1				2
Tenencia, fabricación, y tráfico de sustancias u objetos peligrosos		1		1		1											
Empleo o lanzamiento de sustancias u objetos peligrosos artículo.																	
Fabricación, tráfico, porte o tenencia de armas de fuego, accesorios, partes o municiones	23	1.430	49	2.467	1.037	784	874	198	226	393	462	293	252	576	27	689	57
Fabricación, tráfico y porte de armas, municiones de uso restringido, de uso privativo de las fuerzas armadas o explosivos		251	4	36	28	11	17	10	3	30	14	59	13	12		23	9
Empleo, producción comercialización y almacenamiento de minas antipersona																	
SUBTOTAL	161	5.121	458	4.780	2.747	2.428	1.266	964	601	2.397	2.017	1.002	2.033	3.018	49	1.522	240
XII-A. DELITOS CONTRA LA INTEGRIDAD MORAL																	
Injuria y calumnia indirectas art. 315 C.P		16		12	4	1	1	2			12		6	32			
SUBTOTAL	0	16	0	12	4	1	1	2	0	0	12	0	6	32	0	0	0

TABLA 2. DELITOS REGISTRADOS EN COLOMBIA 2017

BIEN JURÍDICO / CONDUCTA PUNIBLE	AMAZONAS	ANTIOQUIA	ARAUCA	ATLÁNTICO	BOLÍVAR	BOYACÁ	CALDAS	CAQUETÁ	CASANARE	CAUCA	CESAR	CHOCÓ	CÓRDOBA	CUNDINAMARCA	GUAINIA	GUAJIRA	GUAVIARE
XIII. DELITOS CONTRA LA SALUD PÚBLICA																	
Violación de medidas sanitaria		26				5											
Propagación de epidemia													1				
Propagación de virus de inmunodeficiencia humana o de la hepatitis B		3			2						1			1			
Contaminación de aguas		2		1													
Corrupción de alimentos, productos médicos o material profiláctico		105		4	7	5	4	1	2	5	1	11	12				
Limitación o simulación de alimentos, productos o sustancias		15		23	7	1	3	3	8	1	1	2					
Fabricación y comercialización de sustancias nocivas para la salud	1	1		5	5	2		1	1								
Enajenación ilegal de medicamentos				4	1	1			1				2				
Conservación o financiación de plantaciones		16			8	6		15	1	36		10	5	2	1	1	7
Tráfico, fabricación o porte de estupefacientes	125	22.264	146	1.967	1.987	638	3.753	477	252	1.435	1.015	148	672	3.039	68	388	152
Destinación ilícita de muebles o inmuebles	4	3	15	5		10		6						8			
Circunstancia de agravación punitiva		10															
Estímulo al uso ilícito de drogas		2											1	2			
Suministro o formulación ilegal de drogas		1															
Suministro de droga a menor	2	32		3	11	10	2		1	1	1	1	2	1	1	1	1
Tráfico de sustancias para procesamiento de narcóticos	8	40		4	3	12	14	14	53	3	14	14	4	4			8
Porte de sustancias						2								5			
SUBTOTAL	140	22.520	161	2.016	2.026	689	3.762	509	261	1.536	1.027	174	703	3.078	71	390	168
XIV. DELITO CONTRA MECANISMOS DE PARTICIPACIÓN DEMOCRÁTICA																	
Perturbación de certamen democrático		1					1										
Constreñimiento al sufragante		2				3			1				1	2	1		
Fraude al sufragante				1	4										1		
Fraude en inscripción de cédulas		1		2	7						1	2		1	1	1	2
Corrupción de sufragante									3	1	2			3			1
Voto fraudulento				2					2				1				
Favorecimiento voto fraudulento											1						
Mora en la entrega de documento relacionado con una votación		1			2												
Alteración de resultados electorales					1						1						
Ocultamiento, retención y posesión ilícita de cédula		6		1		2		1	1	3		1	2	3			
SUBTOTAL	0	11	0	6	14	0	6	1	7	4	4	4	4	9	3	3	0
XV. DELITOS CONTRA LA ADMINISTRACIÓN PÚBLICA																	
Peculado por apropiación	14	120	1	18	57	19	16	5	2	13	9	23	52	46	1	2	2
Peculado por uso	2	15		1		3				1	3	1	2	2			2

TABLA 2. DELITOS REGISTRADOS EN COLOMBIA 2017

BIEN JURÍDICO / CONDUCTA PUNIBLE	AMAZONAS	ANTIOQUIA	ARAUCA	ATLÁNTICO	BOLÍVAR	BOYACÁ	CALDAS	CAQUETÁ	CASANARE	CAUCA	CEESAR	CHOCÓ	CÓRDOBA	CUNDINAMARCA	GUAINÍA	GUAJIRA	GUAVIARE
Peculado por aplicación oficial diferente		13		1	2	2		3		1		3	1	7	2		
Peculado culposo	2	5	1	1	1	1	5							5			
Omisión del agente retenedor o recaudador		330	20	296	123	66	59	9	4	13	34	34	20	62		1	
Fraude de subvenciones		34			1			1	4					1		1	
Concusión	1	58	1	15	14	6	4	1		9	5	5	9	25	4	7	2
Cohecho propio		16	1	3	3	1	1	1	1	2	4	4	3	1		2	
Cohecho impropio	1	8		2	3	1		1		1	3	1	1	1			
Cohecho por dar u ofrecer	4	158	5	24	27	17	12	6	1	34	15	1	39	141	10	1	
Violación del régimen legal o constitucional de inhabilidades e incompatibilidades		5	8	1	4		3	4			2			5			
Interés indebido en la celebración de contratos		20		6	6	4		1	3					12			
Contrato sin cumplimiento de requisitos legales	13	50	5	14	18	19	34	4	1	9	16	2	16	25		2	
Acuerdos restrictivos de la competencia																	
Tráfico de influencias de servidor público	1	3		4		1	1	1	3		6		4	1		1	
Tráfico de influencias de particular		1			2	1											
Enriquecimiento ilícito de servidor público		17	3	2	13	2	1	2		1	2		3	16	1	5	
Prevaricato por acción	4	143	12	157	89	41	30	13	19	25	47	14	55	58	2	3	2
Prevaricato por omisión		83	2	73	26	27	14	7	11	40	47	13	29	53	1	7	6
Abuso de autoridad por acto arbitrario e injusto	5	305	8	100	146	55	75	14	16	83	68	12	16	166	7	12	
Abuso de autoridad por omisión de denuncia		8	1	2	3			4			5			10		1	
Revelación de secretos		1	2	1										2		1	
Utilización de asunto sometido a secreto o reserva																	
Utilización indebida de información oficial privilegiada	1					2								1			
Assoramiento y otras actuaciones ilegales						1											
Intervención en política						1						1					
Empleo ilegal de la fuerza pública						1											
Omisión de apoyo		1															
Usurpación de funciones públicas		7		5	9				1		1	11		3			
Simulación de investidura o cargo	2	19	1	5	1	1	3		3	1		3				2	
Abuso de función pública		6		7	5			1	4	4			1	12		3	1
Violencia contra servidor público	72	1.332	49	240	289	178	256	45	67	158	147	34	123	431	14	45	26
Perturbación de actos oficiales							1		2					1			
Utilización indebida de información obtenida en el ejercicio de función pública																	
Asociación para la comisión de un delito contra la administración pública					1				3				1				
SUBTOTAL	71	2.759	120	975	843	443	520	123	136	404	415	157	379	1.087	25	99	54
XVI. DELITOS CONTRA LA EFICAZ Y RECTA IMPARTICIÓN DE JUSTICIA																	
Falsa denuncia	1	49	1	44	17	10	7	2	1	16	7	2	6	32		2	5
Falsa denuncia contra persona determinada	1	25	1	3	14	8	4	1	3	3			1	5		1	

TABLA 2. DELITOS REGISTRADOS EN COLOMBIA 2017

	AMAZONAS	ANTIOQUIA	ARAUCA	ATLÁNTICO	BOLÍVAR	BOYACÁ	CALDAS	CAQUETA	CASANARE	CAUCA	CESAR	CHOCÓ	CÓRDOBA	CUNDINAMARCA	GUAINIA	GUAJIRA	GUAVIARE
Omisión de denuncia de particular		1			1									2			
Falso testimonio	1	168	10	27	15	46	46	7	16	22	16	6	5	61	1	4	
Soborno										1							
Soborno en la actuación penal		1					1						1				
Infidelidad a los deberes profesionales	1	20		7	3	7	1	1	4	8	9	1		3			
Favorecimiento		2					1		1	1							
Receptación	4	3.276	55	252	141	80	149	79	56	301	218	29	247	211	6	166	23
Comercialización de autopartes hurtadas		1															
Fuga de presos	16	447	7	175	87	102	117	22	37	229	145	20	153	269	2	55	4
Favorecimiento de fuga		1							2	1							
Fraude procesal		405	14	396	320	114	54	14	32	97	103	62	71	221		12	6
Fraude a resolución judicial o administrativa de policía	7	1.388	110	80	279	347	977	61	109	216	144	14	139	243	4	25	
Amenazas a testigos		9		4	18	5	14	5	5	11	4		2	6		2	
Ocultamiento, alteración o destrucción de elemento material probatorio		10	1	1		1					3			3	1	1	
Impedimento o perturbación de la celebración de audiencias públicas		2			1	2			1	4	1		1				
SUBTOTAL	31	5.805	199	989	896	722	1.371	192	267	910	650	134	626	1.056	14	268	38
XVII. DELITOS CONTRA LA EXISTENCIA Y SEGURIDAD DEL ESTADO																	
Menoscabo de la integridad nacional																	
Espionaje			1														
SUBTOTAL	0	0	1	0	0	0	0	0	0	0	0	0	0	0	0	0	0
XVIII. DELITOS CONTRA EL RÉGIMEN CONSTITUCIONAL Y LEGAL																	
Rebelión		22	16	2	7	2		28	2	24		35	2	1	3	2	25
Sedición		1															
Asonada		19		2	6	3		13		5	7		29			1	19
SUBTOTAL	0	42	16	4	13	5	0	41	2	29	7	35	31	1	3	3	44
TOTAL GENERAL DE DELITOS 2017	1.815	171.092	6.242	48.668	37.281	30.532	23.139	8.731	10.642	30.026	24.756	7.008	22.434	68.115	740	14.844	1.859
PORCENTAJE DE PARTICIPACIÓN	0,15%	14,17%	0,52%	4,03%	3,09%	2,53%	1,92%	0,72%	0,88%	2,49%	2,05%	0,58%	1,86%	5,64%	0,06%	1,23%	0,15%

TABLA 2. DELITOS REGISTRADOS EN COLOMBIA 2017

BIEN JURÍDICO / CONDUCTA PUNIBLE	HUILA	MAGDALENA	META	MARIÑO	NORTE DE SANTANDER	PUTUMAYO	QUINDÍO	RISARALDA	SAN ANDRÉS	SANTANDER	SUCRE	TOJIMA	VALLE	VAUPÉS	VIACHADA	BOGOTÁ D.C.	TOTAL
I. DELITOS CONTRA LA VIDA Y LA INTEGRIDAD PERSONAL																	
Homicidio	206	202	284	550	540	132	199	272	23	230	117	320	2.376	2	24	1.148	12.147
Feminicidio	7	4	4	8	3	3	2	4	4	12	4	1	17			6	151
Inducción o ayuda al suicidio				1	2			1				1	7	1		5	28
Muerte de hijo fruto de acceso carnal violento, abuso o de inseminación artificial																	1
Homicidio culposo (en accidente de tránsito)	140	140	119	169	141	18	96	113	11	276	78	207	742		4	484	5.266
Lesiones personales	3.712	2.743	4.037	4.540	3.011	435	1.898	2.407	522	7.105	2.089	5.972	13.066	58	119	25.052	132.559
Incapacidad para trabajar o enfermedad		1		1	1			2				1	1			3	21
Deformidad		1	1	1												3	20
Perturbación funcional			1														1
Lesiones con perturbación psíquica transitoria								1		1	1	1	1				5
Pérdida anatómica o funcional de un órgano o miembro		1		2								1	1				4
Lesiones con agentes químicos, ácido o sustancias similares	2		1						1	1	1	1	1				13
Parto o aborto pretermeional				1					1							8	16
Lesiones culposas (en accidente de tránsito)	1.656	941	1.554	2.238	1.573	208	1.352	4.022	115	3.427	539	4.240	8.717	4	16	10.707	67.300
Aborto	8	6	11	7	7	1	4	1	4	21	1	13	17			35	212
Aborto sin consentimiento		3		2				1		2	1	2					23
Lesiones al feto		4	3	2			1	2	3	4	4	3	4			16	72
Lesione culposas al feto													2			1	5
Abandono	2	3	11	12	5	1	1	2	2	9	1	5	23	2		52	252
Omisión de socorro			7	2	2		2	1		7			6		1	10	79
Actos de racismo o discriminación	3	1	6	4	2	1	4	4		11	1	4	26			52	180
Hostigamiento por motivos de raza, religión, ideología, política u origen nacional, étnico o cultural		1	1				2	9		12	1	6	10			33	103
SUBTOTAL	5.736	4.051	6.040	7.540	5.287	796	3.561	7.042	671	11.117	2.838	10.776	25.016	67	164	37.615	218.458
II. DELITOS CONTRA PERSONAS Y BIENES PROTEGIDOS POR EL DERECHO INTERNACIONAL HUMANITARIO																	
Lesiones en persona protegida				1				1				1				5	14
Tortura en persona protegida										2							2
Acceso carnal violento en persona protegida	1		1	2		1		1	1	2			9		1	11	40
Actos sexuales violentos en persona protegida			5	3	1		1	9		4		1				7	41
Actos sexuales con persona protegida menor de catorce años			1	1				1					2	1		3	11
Prostitución forzada o esclavitud sexual										1		1					2
Utilización de medios y métodos de guerra ilícitos	1		53	46	117	6		1		3		4					377
Actos de terrorismo																	6
Tratos inhumanos y degradantes y experimentos biológicos en persona protegida												1					1
Actos de discriminación racial	1		2	9						3	2	1	7		1	18	65
Toma de rehenes																	1

TABLA 2. DELITOS REGISTRADOS EN COLOMBIA 2017

BIEN JURÍDICO / CONDUCTA PUNIBLE	HUILA	MAGDALENA	META	NARIÑO	MORTE DE SANTANDER	PUTUMAYO	QUINDIO	RISARALDA	SAN ANDRÉS	SANTANDER	SUCRE	TOLIMA	VALLE	VAUPÉS	YCHADA	BOGOTÁ D.C.	TOTAL
Detención ilegal y privación del debido proceso																	1
Constreñimiento a apoyo bélico												2					3
Obstaculización de tareas sanitarias y humanitarias				1													3
Destrucción o apropiación de bienes protegidos												1					1
Ataque contra obras e instalaciones que contienen fuerzas peligrosas																	1
Deportación, expulsión, traslado o desplazamiento forzado de población civil	9			2		1							1	2			19
Omisión de medidas de protección a la población civil																	1
Reclutamiento ilícito	3	1	19	20	11	2		2		4		8	2		1	2	187
Exacción o contribuciones arbitrarias			1									1					3
Destrucción del medio ambiente		1	3														4
SUBTOTAL	15	2	86	85	129	10	1	15	0	19	2	21	21	3	3	3	783
III. DELITOS CONTRA LA LIBERTAD INDIVIDUAL Y OTRAS GARANTÍAS																	
Desaparición forzada	57	46	137	148	212	63	6	25	2	145	14	75	118	6	11	141	2.233
Secuestro simple			7	3	9	3	1	2		1	1	1	17	1	1	2	85
Secuestro extorsivo	5		2	10	16	6	1	4		1			18			7	110
Celebración indebida de contratos de seguros		1	2	4				8		6		1			1	18	67
Privación ilegal de libertad	1		1	4	11					2	1	2				11	57
Prolongación ilícita de privación de la libertad					1	1						1	4			1	10
Detención arbitraria especial		1		1													6
Tortura		1	4	2	2	1		4		6	3	3	12		1	20	105
Desplazamiento forzado	69	67	222	220	447	69	17	58		522	34	163	283	3	25	144	6.163
Constreñimiento ilegal	33	135	1.209	387	274	16	38	205	5	201	22	312	1.128		4	598	10.200
Constreñimiento para delinquir			3		6		1	3		3		1	8			8	84
Fraudulenta internación en asilo, clínica o establecimiento similar				2								1					6
Trata de personas		1	2	2	3	3	3	10		3		16			2	44	113
Tráfico de migrantes				13												5	21
Tráfico de niñas, niños y adolescentes				1								1				1	11
Uso de menores de edad para la comisión de delitos	1	2		2				1		2	1	2	8			7	53
Violación de habitación ajena	102	65	109	100	118	14	16	50	8	142	31	139	197	1	1	200	2.309
Violación de habitación ajena por servidor público			2	1	2		1			3		1				2	20
Violación en lugar de trabajo		1		1						1		1				2	22
Violación ilícita de comunicaciones	1			2	2			1		3		9	7			14	81
Divulgación y empleo de documento reservados			1						1				2			3	15
Acceso abusivo a un sistema informático		2		3			2			3	2	2				21	60
Violación ilícita de comunicaciones o correspondencia de carácter oficial		1		1						1			1			2	13
Utilización ilícita de redes de comunicaciones	1		2	4	1					1		1				3	23

TABLA 2. DELITOS REGISTRADOS EN COLOMBIA 2017

BIEN JURÍDICO / CONDUCTA PUNIBLE	HUILA	MAGDALENA	META	MARIÑO	NORTE DE SANTANDER	PUTUMAYO	QUINDÍO	RISARALDA	SAN ANDRÉS	SANTANDER	SUCRE	TOJIMA	VALLE	VAUPÉS	VIÇHADA	BOGOTÁ D.C.	TOTAL
Violación de la libertad de trabajo	3	1	19		7			7		15	1	4	1			12	109
Sabotaje	1	1	4	1						3	2						20
Violación de los derechos de reunión y asociación		1	1	1	7		1	1		15	2	5	42			42	170
Violación a la libertad religiosa			1					1		1		1				4	21
Impedimento y perturbación de ceremonia religiosa								1									4
Daños o agravios a persona o a cosas destinadas al culto																	2
Irrespeto a cadáveres	2			2			1			3	2		5				32
SUBTOTAL	276	326	1.727	915	1.118	176	88	380	16	1.080	118	723	1.876	11	46	1.312	22.225
IV. DELITOS CONTRA LA LIBERTAD, INTEGRIDAD Y FORMACIÓN SEXUALES																	
Acceso carnal violento	146	91	101	245	85	48	50	78	13	176	60	177	407	11	4	741	4.507
Acto sexual violento	96	81	95	156	62	24	20	67	12	163	63	150	328	6	3	591	3.359
Acceso carnal o acto sexual en persona puesta en incapacidad de resistir	19	18	19	21	16	1	3	30	1	38	9	26	52	1	1	94	630
Acceso carnal abusivo con menor de 14 años	308	179	121	136	112	50	70	115	5	394	88	251	609	6	10	521	5.649
Actos sexuales con menor de 14 años	357	168	273	124	251	71	172	561	6	713	107	355	965	2	4	1.192	9.445
Acto sexual	67	40	64	87	34	17	40	21	3	103	34	71	195	2	4	339	2.037
Acceso carnal o acto sexual abusivo con incapaz de resistir	24	22	29	39	28	8	15	32	2	78	22	55	70			230	1.218
Proxenetismo con menor de edad	3	3	5				1	3		4	1	2	3			3	57
Inducción a la prostitución	2	6	6		8		2	14	1	14	3	17	20	1	1	33	242
Constreñimiento a la prostitución	1	1								2		3	1			2	21
Demanda de explotación sexual comercial de persona menor de 18 años de edad	4	5	2		4		6	7			7		5			10	137
Estímulo a la prostitución de menores							1	1		1							6
Pornografía con menores	18	24	14	18	6	3	14	14		22	6	21	75			159	610
Utilización o facilitación de medios de comunicación para ofrecer servicios sexuales de menores	2	4	1		3		1	1		22		21	28			46	194
Omisión de denuncia																	1
Turismo sexual																	2
SUBTOTAL	1.047	642	732	826	609	222	395	944	43	1.730	400	1.149	2.758	29	27	3.961	28.115
V. DELITOS CONTRA LA INTEGRIDAD MORAL																	
Injuria	275	289	321	573	239	54	116	316	32	971	242	351	1.245	6	16	1.648	13.132
Calumnia	276	231	343	617	265	65	111	405	28	725	156	605	1.266	5	5	1.977	12.903
Injuria y calumnia indirectas	48	70	25	143	9	33	8	18	2	225	43	23	34		7	185	1.439
Injuria por vías de hecho	96	51	266	238	148	2	55	130	9	202	81	280	503	1	5	830	5.103
Injurias o calumnias recíprocas	12		10	7	4			7		7			2		2	47	153
SUBTOTAL	707	641	965	1.578	665	154	290	876	71	2.130	522	1.259	3.050	12	35	4.687	32.730

TABLA 2. DELITOS REGISTRADOS EN COLOMBIA 2017

BIEN JURÍDICO / CONDUCTA PUNIBLE	HUILA	MAGDALENA	META	NARIÑO	MORTE DE SANTANDER	PUTUMAYO	QUINDIO	RISARALDA	SAN ANDRÉS	SANTANDER	SUCRE	TOLIMA	VALLE	VAUPÉS	YCHADA	BOGOTÁ D.C.	TOTAL
VI. DELITOS CONTRA LA FAMILIA																	
Violencia intrafamiliar	2.672	1.723	2.831	2.904	2.004	361	642	1.882	159	5.327	1.235	2.380	7.261	66	63	32.512	100.474
Ejercicio arbitrario de la custodia de hijo menor de edad	38	23	54	27	24	7	17	25		43	33	37	132			225	1.168
Maltrato mediante restricción a la libertad física		1	6					1		3			15			5	72
Mendicidad y tráfico de menores								2									2
Adopción irregular					1					1			1			4	12
Inasistencia alimentaria	2.647	546	1.271	879	1.388	158	412	775	28	3.141	531	2.054	3.160	6	46	7.496	38.912
Malversación y dilapidación de bienes de familiares				2						1	1		1			2	15
Incesto		3	1	1			2	2		1		2	3			1	34
Supresión, alteración o suposición del estado civil				1									4			2	13
SUBTOTAL	5.357	2.296	4.163	3.813	3.418	526	1.073	2.687	187	8.517	1.800	4.473	10.577	72	109	40.247	140.702
VII. DELITOS CONTRA EL PATRIMONIO ECONÓMICO																	
Hurto abigeato	137	203	355	100	22	12	34	28		205	203	372	179	1	18	27	5.131
Hurto automotores	35	67	107	220	196	11	39	75		96	10	77	1.979		2	3.407	9.735
Hurto calificado otras circunstancias				9								1	3			2	20
Hurto de armas y efectos destinados a la seguridad y defensa nacional																	1
Hurto de bienes patrimonio cultural de la nación						1											2
Hurto de petróleo y sus derivados					2					1							3
Hurto entidades comerciales	951	1.163	1.522	1.171	1.631	197	1.070	1.520	141	2.874	729	1.884	4.150	13	62	16.723	60.225
Hurto entidades financieras	4	4			6		1			11	6	7	8			46	163
Hurto motocicletas	822	676	851	1.104	982	277	215	233	90	1.026	502	590	4.071	2	29	3.411	31.948
Hurto personas	3.495	3.173	5.255	6.538	3.075	340	2.353	3.439	512	8.552	1.920	5.370	18.458	7	48	76.905	209.688
Hurto piratería terrestre	5	15		6	20	3	10	5		14	2	20	60			43	445
Hurto residencias	1.150	1.042	1.816	926	1.100	174	1.098	1.090	134	2.020	700	2.166	3.320	11	114	9.048	46.498
Alteración, desfiguración y suplantación de marca de ganado																	3
Extorsión	106	136	330	198	262	38	47	76	8	124	85	177	588		8	452	5.532
Estafa	580	533	853	966	795	116	340	742	63	1.600	449	1.026	2.780	5	17	6.610	29.408
Emisión y transferencia ilegal de cheque	9	4	4	13	4		10	2		15	13	12	45			98	387
Abuso de confianza	293	292	318	387	386	52	199	506	33	810	284	441	1.040	3	14	2.055	13.350
Abuso de confianza calificado	9	39	25	33	21	5	10	16		47	7	26	73		4	238	960
Corrupción privada				1						2		1				39	50
Administración desleal		8	1		12		1	2		6		3	14			74	191
Abuso de condiciones de inferioridad	2		22	8	15		7	17		40	7	56	139			82	599
Aprovechamiento de error ajeno	3	3	23	71	3	1	5	31		24	5	25	43			154	520
Altamiento de bienes	7	4	5	13	4		3	1		19	1	4	21			43	218
Sustracción de bien propio					1		1			1			2			2	13
Disposición de bien propio gravado con prenda										2		2				4	12

TABLA 2. DELITOS REGISTRADOS EN COLOMBIA 2017

BIEN JURÍDICO / CONDUCTA PUNIBLE	HUILA	MAGDALENA	META	MARIÑO	NORTE DE SANTANDER	PUTUMAYO	QUINDÍO	RISARALDA	SAN ANDRÉS	SANTANDER	SUCRE	TOLIMA	VALLE	VAUPÉS	VIÇHADA	BOGOTÁ D.C.	TOTAL
Defraudación de flujidos	11	51	12	5	437		18	4	1	15	4	8	57			136	1.199
Del acceso ilegal o prestación ilegal de los servicios de telecomunicaciones	1			1	1			4		2	1		6			6	40
Utilización indebida de información privilegiada			5	1	1					1		1	2			8	28
Maiversación y dilapidación de bienes										1		1	1			1	4
Gestión indebida de recursos sociales						1	1						2				7
Usurpación de tierras	4		8	6	10	1	2	3	1	18	4	14	15			40	266
Usurpación de aguas		1		1						2			1				10
Invasión de tierra o edificaciones	10	38	70	15	25	3	17	57	2	43	18	63	76	5		62	1.082
Perturbación de la posesión sobre inmueble	54	327	306	147	261	27	162	84	45	277	289	833	1.376	1	8	1.679	11.454
Daño en bien ajeno	764	270	633	811	331	55	137	389	99	1.271	305	259	432	5	17	3.273	15.277
Manipulación de equipos terminales móviles					1												10
Explotación de menores de edad		2								2						6	14
SUBTOTAL	8.448	8.051	12.524	12.751	9.604	1.315	5.780	8.324	1.130	19.121	5.544	13.437	38.943	48	346	124.674	444.493
VII BIS. DE LA PROTECCIÓN DE LA INFORMACIÓN Y DE LOS DATOS																	
Acceso abusivo a un sistema informático	36	38	32	120	49	6	19	34		104	28	46	212	2		575	2.019
Obstaculización ilegítima de sistema informático o red de telecomunicación	2				1	1	1	1		1	1		3			10	31
Intercepción de datos informáticos	2	4	2					2		3	3	3	8			15	68
Daño informático	4	1	4	1	2	1	1	10		6	1	2	11			25	117
Uso de software malicioso	2		2		3	1	1			2	2	5	5			37	89
Violación de datos: personales	30	32	26	71	74	19	31	24	1	155	32	54	138	5		564	2.055
Suplantación de sitios web para capturar datos personales	11	7	2	11	10	2	2	2	2	8	3	11	35		2	63	287
Hurto por medios informáticos y semejantes	154	186	329	134	341	12	166	251	6	502	123	293	1.324	1	1	2.216	9.638
Transferencia no consentida de activos	185	2	33	1	4	1	2	2	2	16		79	40			127	744
SUBTOTAL	426	270	430	338	484	43	220	326	9	797	191	493	1.776	8	3	3.632	15.048
VIII. DELITOS CONTRA LOS DERECHOS DE AUTOR																	
Violación a los derechos morales de autor								1		13	2						18
Defraudación a los derechos patrimoniales de autor	255	209	785	114	2.505	159	9	23	1	4.701	19	820	1.099	6	8	95	21.010
SUBTOTAL	255	209	785	114	2.505	159	9	24	1	4.714	21	820	1.099	6	8	95	21.028
IX. DELITOS CONTRA LA FE PÚBLICA																	
Falsificación de moneda nacional o extranjera	4		5	4	3		3	1		1	2	6	12			19	94
Tráfico de moneda falsificada	25	10	27	19	9	3	7	8		24	8	24	24			68	454
Tráfico, elaboración y tenencia de elemento destinados a la falsificación de moneda								1		1		1				1	6
Emissiones ilegales										1						3	10
Circulación ilegal de monedas			1	1	1											2	6
Falsificación o uso fraudulento de sello oficial	1	1		1	1	1				2						8	48
Falsificación de efecto oficial timbrado										1	1						4

TABLA 2. DELITOS REGISTRADOS EN COLOMBIA 2017

BIEN JURÍDICO / CONDUCTA PUNIBLE	HUILA	MAGDALENA	META	MARINO	MORTE DE SANTANDER	PUTUMAYO	QUINDIO	RISARALDA	SAN ANDRÉS	SANTANDER	SUCRE	TOLIWA	VALLE	VAUPES	YCHADA	BOGOTÁ D.C.	TOTAL
Circulación y uso de efecto oficial o sello falsificado										3						1	6
Supresión de signo de anulación de efecto oficial																	1
Falsedad marcaría	49	121	42	74	41	15	9	27	3	93	45	85	175	1	4	187	2.025
Falsedad ideológica en documento público	61	103	90	96	38	9	19	37	6	97	24	72	201		5	1.155	3.712
Falsedad material en documento público	59	79	65	131	43	17	32	60	2	209	36	137	222	2	6	1.815	4.419
Obtención de documento público falso		5	7	12	13			1	7	2		3		5	1	152	271
Falsedad en documento privado	82	315	157	153	279	19	55	69	4	332	291	401	552	1	2	2.315	7.455
Uso de documento falso	207	209	351	389	359	34	159	257	1	222	149	217	220		2	214	8.956
Destrucción, supresión u ocultamiento de documento público	18	26	31	55	3	4	13	49	2	38	17	132	110			446	1.450
Destrucción, supresión y ocultamiento de documento privado	5	5	16	7	2	1	6	11	2	14	5	33	87			103	434
Falsedad para obtener prueba de hecho verdadero				18				1	5	17		7	2			6	83
Falsedad personal	289	437	391	764	196	38	262	563	5	876	124	221	2.334	1	5	6.117	20.999
SUBTOTAL	800	1.311	1.203	1.706	986	141	567	1.095	25	1.933	703	1.339	3.944	5	25	12.612	50.433
X. DELITOS CONTRA EL ORDEN ECONÓMICO SOCIAL																	
Favorecimiento por servidor público de contrabando de hidrocarburos o sus derivados					7											1	18
Acaparamiento																	10
Especulación																	2
Alteración y modificación de calidad, cantidad, peso o medida					1					1						2	7
Ofrecimiento engañoso de productos y servicios						2		2		3						4	19
Agotaje																	1
Pánico económico													1			1	4
lícita explotación comercial					1											1	7
Daño en materia prima, producto agropecuario o industrial				2				1					1			1	8
Usura	12	13	4	16	15	3	6	4		18	2	29	77			54	380
Usurpación de derechos de propiedad industrial y derechos de obtenedores de variedades vegetales	11	5	7	2	10		5	24		17	2	3	41			168	451
Uso ilegítimo de patentes	2			4	2					1		2	8			4	32
Violación de reserva industrial o comercial																5	7
Exportación o importación ficticia					2											2	6
Aplicación fraudulenta de crédito oficialmente regulado	4				15	1		2		8		1	2			2	89
Ejercicio ilícito de actividad monopolística de arbitrio rentístico	17	39	14	12	19	4	16	14		21	142	43	80	1		197	1.404
Evasión fiscal								1								7	13
Utilización indebida de fondos captados del público																	2
Operaciones no autorizadas con accionistas o asociados				2	2	1				2	3	1	5			84	130
Captación masiva y habitual de dineros	4	3	7	24	4	1		1		10	1	16	23			64	263
Manipulación fraudulenta de especies inscritas en el Registro Nacional de Valores e Intermediarios																	2
Urbanización ilegal	9	1	10		1		1	5	1	35		1	3			13	160

TABLA 2. DELITOS REGISTRADOS EN COLOMBIA 2017

BIEN JURÍDICO / CONDUCTA PUNIBLE	HUILA	MAGDALENA	META	NAARIÑO	NORTE DE SANTANDER	PUTUMAYO	QUINDÍO	RISARALDA	SAN ANDRÉS	SANTANDER	SUCRE	TOLIMA	VALLE	VAUPÉS	YICHADA	BOGOTÁ D.C.	TOTAL
Contrabando de hidrocarburos y sus derivados		3	4	21	2					1	1				6	10	66
Contrabando	77	2.380	136	3.242	6.039	65	1.473	201		1.349	287	200	1.894	5	139	1.650	34.244
Favorecimiento de contrabando de hidrocarburos		42	58	727	9					8					26	1	1.696
Favorecimiento de contrabando	2	19	2	50	35			1		12		11	16			167	408
Defraudación a las rentas de aduanas													10			3	18
Favorecimiento por servidor público						1						1				1	6
Lavado de activos	3	4	20	9	18	2	9	11		5		2	33		1	262	445
Omisión de control																	2
Omisión de reportes sobre transacciones en efectivo, movilización o almacenamiento de dinero en efectivo	1			1				1								1	10
Testaferrato			2	1								1				3	14
Apoderamiento de hidrocarburos, sus derivados, biocombustibles o mezclas que los contengan	3	4	3	78	67	42	1			37		8	23			6	314
Apoderamiento o alteración de sistemas de identificación										1							4
Receptación con base a los artículos 327 a y b			2	11	5	4	2	1		8		7				5	84
Destinación ilegal de combustibles	1			5							1			1		1	22
Enriquecimiento ilícito de particulares	3	1	1	10	1	7	2	1		1		4	8			19	73
SUBTOTAL	149	2.517	209	3.531	6.992	144	1.515	270	1	1.538	440	322	2.235	7	173	2.739	40.421
XI. DELITOS CONTRA LOS RECURSOS NATURALES Y EL MEDIO AMBIENTE																	
Ilícito aprovechamiento de los recursos naturales renovables	75	155	43	85	69	37	6	20	1	179	207	59	99	9	17	32	2.178
Violación de fronteras para la explotación o aprovechamiento de los recursos naturales				1	1	1							2				7
Manejo ilícito de especies exóticas					1											2	7
Daños en los recursos naturales	18	15	64	16	7	17	9	20	6	113	10	50	28	2	1	14	663
Contaminación ambiental	8	6	4	25	7	3	3	9	1	44	2	3	27			90	388
Contaminación ambiental por residuos sólidos peligrosos			2		1					1			10			5	28
Contaminación ambiental por explotación de yacimiento minero o hidrocarburo	1			1	5					3	2	1	1		1	1	37
Ilícita actividad de pesca	1							1	1	10	3				2		37
Caza ilegal						1									1		14
Invasión de áreas de especial importancia ecológica	2	1	4		1		1			7			11			1	44
Explotación ilícita de yacimiento minero y otros materiales	26	15	3	34	52	26	2	4		35	48	28	84	1		55	1.410
SUBTOTAL	131	192	120	163	144	85	22	54	9	392	272	141	262	12	22	200	4.813

TABLA 2. DELITOS REGISTRADOS EN COLOMBIA 2017

	HUILA	MAGDALENA	META	NARIÑO	MORTE DE SANTANDER	PUTUMAYO	QUINDIO	RISARALDA	SAN ANDRÉS	SANTANDER	SUCRE	TOLIMA	VALLE	VAUPÉS	YCHADA	BOGOTÁ D.C.	TOTAL
XI-A. DELITOS CONTRA LOS ANIMALES																	
Maltrato animal	38	16	29	40	30	3	24	21	4	72	29	60	101	1	4	100	1.143
SUBTOTAL	38	16	29	40	30	3	24	21	4	72	29	60	101	1	4	100	1.143
XII. DELITOS CONTRA LA SEGURIDAD PÚBLICA																	
Concierto para delinquir	26	23	121	127	12	6	28	73		58	83	100	364		2	354	2.432
Terrorismo	3	1	8	5	2					1		1	2				70
Financiación del terrorismo y de grupos de delincuencia organizada y administración de recursos relacionados con actividades terroristas y de la delincuencia organizada																	3
Utilización ilegal de uniformes e insignias	15	2	11	36	15	1		13		80	12	12	41	2		38	1.250
Amenazas	1.148	1.385	1.447	2.847	1.454	464	438	456	80	2.067	1.056	1.396	3.617	25	76	6.365	42.349
Instigación a delinquir			3							1		1					9
Incendio	7	11	5	6	4		2			18	2	16	15			18	202
Daño en obras de utilidad social				5				2		1							14
Provocación de inundación o derrumbe												2					2
Perturbación en servicio de transporte público, colectivo u oficial	2				1											27	33
Obstrucción a vías públicas que afecten el orden público	10	6	33	3	9	2	2			32	1	15	15			4	279
Siniestro o daño de nave				1													1
Pánico																	4
Disparo de arma de fuego contra vehículo	2			1	1		2		1	6		19	10			10	84
Quien teniendo permiso para el porte o tenencia de armas de fuego, la dispare sin que obre la necesidad de defender un derecho propio o ajeno contra injusta agresión actual o inminente e inevitable de otra manera			1	2	2		3			18		3	3			7	63
Daño en obras o elemento de los servicios de comunicaciones, energía y combustible										1		1					16
Tenencia, fabricación y tráfico de sustancias u objetos peligrosos				1									1			1	3
Empleo o lanzamiento de sustancias u objetos peligrosos																	
Fabricación, tráfico, porte o tenencia de armas de fuego, accesorios, partes o municiones	337	114	390	453	819	143	221	503	2	1.483	188	726	1.826	6	15	1.444	18.507
Fabricación, tráfico y porte de armas, municiones de uso restringido, de uso privativo de las fuerzas armadas o explosivos	4	17	17	73	26	13	2	4		30	4	11	81			94	896
Empleo, producción, comercialización y almacenamiento de minas antipersona										1							1
SUBTOTAL	1.554	1.559	2.046	3.560	2.345	627	698	1.051	83	3.797	1.346	2.285	5.978	33	93	8.362	66.221

TABLA 2. DELITOS REGISTRADOS EN COLOMBIA 2017

BIEN JURÍDICO / CONDUCTA PUNIBLE	HUILA	MAGDALENA	META	MARIÑO	NORTE DE SANTANDER	PUTUMAYO	QUINDIO	RISARALDA	SAN ANDRÉS	SANTANDER	SUCRE	TOJIMA	VALLE	VAUPÉS	VIÇHADA	BOGOTÁ D.C.	TOTAL
XII-A. DELITOS CONTRA LA INTEGRIDAD MORAL																	
Lesión y calumnia indirectas art. 315 C.P.	2	6	3	8	2			3	0	23		4	10		3	22	172
SUBTOTAL	2	6	3	8	2	0	0	3	0	23	0	4	10	0	3	22	172
XIII. DELITOS CONTRA LA SALUD PÚBLICA																	
Violación de medida sanitaria					10							1	1		3	3	49
Propagación de epidemia										2			4			2	9
Propagación de virus de inmunodeficiencia humana o de la hepatitis B		1	2	6	1		1	1		1		1	1			1	23
Contaminación de aguas					1												4
Corrupción de alimentos, productos médicos o material profiláctico	5	1	1	8	18			3		5	8	5	12			51	274
Limitación o simulación de alimentos, productos o sustancias	2	10	1	29						14			10			12	138
Fabricación y comercialización de sustancias nocivas para la salud		1		1								2	1			8	24
Enajenación ilegal de medicamentos		1									6					3	19
Conservación o financiación de plantaciones	3	3	1	21	2	7	2	2		94	1		4				247
Tráfico, fabricación o porte de estupefacientes	1.415	252	1.369	1.427	1.167	444	1.848	1.611	39	4.464	956	1.804	6.070	43	44	5.331	66.810
Destinación ilícita de muebles o inmuebles	6	1						11		3		3	2			9	86
Circunstancia de agravación punitiva													1			10	10
Estímulo al uso ilícito de drogas													1			1	9
Suministro o formulación ilegal de drogas																	1
Suministro de droga a menor	9	3	12	1	5	3	2	3		55	5	13	19			10	208
Tráfico de sustancias para procesamiento de narcóticos	4	1	33	84	21	41	2	5	1	7		4	11			9	400
Porte de sustancias				1	1	2											11
SUBTOTAL	1.444	274	1.421	1.578	1.225	497	1.856	1.636	40	4.645	976	1.833	6.136	43	47	5.440	68.322
XIV. DELITO CONTRA MECANISMOS DE PARTICIPACIÓN DEMOCRÁTICA																	
Perturbación de certamen democrático				4	1					3			1			1	12
Constreñimiento al sufragante			1		2						1		2			2	18
Fraude al sufragante																1	7
Fraude en inscripción de cédulas		1			1		2	1		2			1		1	3	29
Corrupción de sufragante		1		1	3					1		8		1		3	28
Voto fraudulento																1	6
Favorecimiento voto fraudulento																	1
Mora en la entrega de documento relacionados con una votación																	3
Alteración de resultados electorales																	2
Ocultamiento, retención y posesión ilícita de cédula	4	2	2	17	7	0	2	3	0	10	2	12	6	1	1	24	169
SUBTOTAL	4	2	2	17	7	0	2	3	0	10	2	12	6	1	1	24	169

TABLA 2. DELITOS REGISTRADOS EN COLOMBIA 2017

	HUILA	MAGDALENA	META	NARIÑO	MORTE DE SANTANDER	PUTUMAYO	QUINDIO	RISARALDA	SAN ANDRÉS	SANTANDER	SUCRE	TOLIMA	VALLE	VAUPÉS	YCHADA	BOGOTÁ D.C.	TOTAL
XV. DELITOS CONTRA LA ADMINISTRACIÓN PÚBLICA																	
Peculado por apropiación	12	40	17	37	16	15	12	6	4	40	35	33	45			193	905
Peculado por uso			15	2				2		9		1	5	1		32	99
Peculado por aplicación oficial diferente	2			1	2					3		7	2			8	62
Peculado culposo	4			6				3		1		2	1			12	50
Omisión del agente retenedor o recaudador	101	57	182	26	37		19	46		104	28	184	196			554	2.605
Fraude de subvenciones			4	3	19		1	2		1		1	3			93	169
Concusión	7	23	22	14	5	3	13	4	4	21	4	13	37			110	442
Cohecho propio	2	3	5	5	5	1		1	2	8			8			59	136
Cohecho impropio			2	1			2			1			8			15	51
Cohecho por dar u ofrecer	6	42	12	152	10		4	6	2	13	46	19	8			153	968
Violación del régimen legal o constitucional de inhabilidades e incompatibilidades					5					1		4	3			3	48
Interés indebido en la celebración de contratos	11	13	12	3	8	7			2	4		5	17	6		35	175
Contrato sin cumplimiento de requisito legal	6	55	13	14	8	10	4	8	4	90	15	44	39	4		256	798
Acuerdos restrictivos de la competencia			2														4
Tráfico de influencias de servidor público		4	4	6	6				4	4	5	8	13			29	104
Tráfico de influencias de particular			3		3				4	4		3				3	20
Enriquecimiento ilícito de servidor público	1	1	1	3		1	1			6	1	2	7			42	134
Prevaricato por acción	31	117	64	21	64	7	3	10	3	89	36	51	106	2		421	1.739
Prevaricato por omisión	11	48	22	24	22	3	3	39	3	56	19	53	66		1	326	1.135
Abuso de autoridad por acto arbitrario e injusto	17	58	85	62	53	6	5	13	2	108	26	97	159		2	490	2.271
Abuso de autoridad por omisión de denuncia	1	6	2	1						1		1	7			12	62
Revelación de secretos		1								1						1	10
Utilización de asunto sometido a secreto o reserva					1											1	2
Utilización indebida de información oficial privilegiada										1			2			11	18
Asesoramiento y otras actuaciones ilegales								1		1			1			3	7
Intervención en política								1								3	6
Empleo ilegal de la fuerza pública										4						4	8
Omisión de apoyo			1										1				4
Usurpación de funciones públicas		2			1					1	2	2	2			4	51
Simulación de investidura o cargo		1	3	4	4	3				2		1	6			8	73
Abuso de función pública					6			2		1	1	3	10			17	84
Violencia contra servidor público	238	31	276	210	124	44	131	178	6	603	97	253	443	12	16	708	6.826
Perturbación de actos oficiales					1								3			1	9
Utilización indebida de información obtenida en el ejercicio de función pública																1	1
Asociación para la comisión de un delito contra la administración pública				1													6
SUBTOTAL	450	502	747	591	400	100	198	324	28	1.178	315	787	1.198	24	20	3.610	19.082

TABLA 2. DELITOS REGISTRADOS EN COLOMBIA 2017

BIEN JURÍDICO / CONDUCTA PUNIBLE	HUILA	MAGDALENA	META	NARIÑO	NORTE DE SANTANDER	PUTUMAYO	QUINDÍO	RISARALDA	SAN ANDRÉS	SANTANDER	SUCRE	TOJIMA	VALLE	VAUPÉS	YICHADA	BOGOTÁ D.C.	TOTAL
XVI. DELITOS CONTRA LA EFICAZ Y RECTA IMPARTICIÓN DE JUSTICIA																	
Falsa denuncia	1	7	20	19	3	3	6	2	2	48	6	19	57			224	614
Falsa denuncia contra persona determinada		4	2	11	11	2	3	4	2	3	1	3	13		1	44	174
Omisión de denuncia de particular													1			3	8
Falso testimonio	13	18	20	40	70	8	14	16	5	64	7	29	96			306	1.157
Soborno																4	5
Soborno en la actuación penal																	3
Infidelidad a los deberes profesionales	2	3	8	7	3		1	2	1	4	4	2	7			30	139
Favorecimiento				1	1	2						1	4			6	21
Receptación	486	57	120	257	164	98	64	35	412	64	64	131	334	2	6	770	8.293
Comercialización de autopartes hurtadas																	1
Fuga de presos	546	19	79	210	92	21	64	79	1.996	3	534	432	3	2		952	6.919
Favorecimiento de fuga	1											1	11			2	19
Fraude procesal	36	118	91	94	108	12	18	42	5	173	166	253	483	2		2.092	5.614
Fraude a resolución judicial o administrativa de policía	49	79	269	66	489	4	353	208	8	877	51	316	867	1		1.479	9.259
Amenazas a testigos	1	4	4	8	11		1	5	4	4	2	9	29			36	199
Ocultamiento, alteración o destrucción de elemento material probatorio		1	7	1	1			1	1	3		6	11			8	61
Impedimento o perturbación de la celebración de audiencias públicas		4	5		2					3		2	5			39	72
SUBTOTAL	1.135	314	626	714	955	147	524	394	22	3.587	304	1.306	2.350	8	9	5.995	32.558
XVII. DELITOS CONTRA LA EXISTENCIA Y SEGURIDAD DEL ESTADO																	
Menoscabo de la integridad nacional																	1
Espionaje																1	1
SUBTOTAL	0	0	0	0	0	0	0	0	0	0	0	0	0	0	0	1	2
XVIII. DELITOS CONTRA EL RÉGIMEN CONSTITUCIONAL Y LEGAL																	
Rebelión	11		112	110	31	11		8		12		10	22	2	7	23	530
Sedición																	1
Asonada	71		2	7	2		1			5	22					2	216
SUBTOTAL	82	0	114	117	33	11	1	8	0	17	22	10	22	2	7	25	747
TOTAL GENERAL DE DELITOS 2017	28.056	23.181	33.972	39.985	36.938	5.156	16.824	25.477	2.340	66.417	15.845	41.250	107.358	392	1.145	255.405	1.207.665
PORCENTAJE DE PARTICIPACIÓN	2,32%	1,92%	2,81%	3,31%	3,06%	0,43%	1,39%	2,11%	0,19%	5,50%	1,31%	3,42%	8,89%	0,03%	0,09%	21,15%	100,00%

TABLA 3. COMPARATIVO DELITOS EN LAS CAPITALES DEL PAÍS 2016-2017

DEPARTAMENTO	CAPITAL	TOTAL DELITOS 2016	TOTAL DELITOS 2017	VARIACIÓN PORCENTUAL	PROMEDIO DIARIO 2017	PARTICIPACIÓN EN EL TOTAL DE DELITOS DEL PAÍS
Amazonas	Leticia	1.704	1.681	-1,35%	5	0,14%
Antioquia	Medellín	83.582	87.492	4,68%	240	7,24%
Arauca	Arauca	3.621	3.528	-2,57%	10	0,29%
Atlántico	Barranquilla	29.516	32.734	10,90%	90	2,71%
Bolívar	Cartagena	20.110	23.664	17,67%	65	1,96%
Boyacá	Tunja	6.781	6.867	1,27%	19	0,57%
Caldas	Manizales	11.939	11.875	-0,54%	33	0,98%
Caquetá	Florencia	5.689	5.407	-4,96%	15	0,45%
Casanare	Yopal	5.877	5.468	-6,96%	15	0,45%
Cauca	Popayán	14.020	15.070	7,49%	41	1,25%
Cesar	Valledupar	10.662	12.819	20,23%	35	1,06%
Chocó	Quibdó	4.376	4.394	0,41%	12	0,36%
Córdoba	Montería	10.694	10.150	-5,09%	28	0,84%
Cundinamarca	Bogotá D.C.	177.627	255.414	43,79%	700	21,15%
Guainía	Inírida	522	733	40,42%	2	0,06%
Guajira	Riohacha	5.375	6.017	11,94%	16	0,50%
Guaviare	San José del Guaviare	1.265	1.471	16,28%	4	0,12%
Huila	Neiva	12.371	12.118	-2,05%	33	1,00%
Magdalena	Santa Marta	13.658	14.997	9,80%	41	1,24%
Meta	Villavicencio	21.190	22.652	6,90%	62	1,88%
Nariño	Pasto	19.131	23.437	22,51%	64	1,94%
Norte de Santander	Cúcuta	21.883	20.179	-7,79%	55	1,67%
Putumayo	Mocoa	1.806	1.683	-6,81%	5	0,14%
Quindío	Armenia	8.104	9.164	13,08%	25	0,76%
Risaralda	Pereira	15.324	15.936	3,99%	44	1,32%
San Andrés	San Andrés	2.197	2.266	3,14%	6	0,19%
Santander	Bucaramanga	27.415	26.508	-3,31%	73	2,19%
Sucre	Sincelejo	8.282	7.791	-5,93%	21	0,65%
Tolima	Ibagué	21.009	20.708	-1,43%	57	1,71%
Valle	Cali	56.584	61.688	9,02%	169	5,11%
Vaupés	Mitú	302	362	19,87%	1	0,03%
Vichada	Puerto Carreño	742	871	17,39%	2	0,07%
TOTAL		623.358	725.144	16,33%	1.987	60,05%

TABLA 4. COMPARATIVO DELITOS DE IMPACTO SOCIAL 2016-2017

DELITOS		2016	2017	VARIACIÓN		PROMEDIOS 2017				TASA POR 100.000 HABITANTES		
				ABSOLUTA	PORCENTUAL	MENSUAL	SEMANAL	DIARIO	HORA	2016	2017	
DELITOS DE IMPACTO QUE AFECTAN LA SEGURIDAD PÚBLICA												
Homicidio común*	Civiles	11.942	11.915	-27	-0%	993	229	33	1	24	24	
	Personal de la Policía Nacional	En servicio	68	60	-8	-12%	5	1	0	0	0	0
		Fuera del servicio	21	14	-7	-33%	1	0	0	0	0	0
	Personal de las fuerzas militares y organismos de seguridad		120	69	-51	-43%	6	1	0	0	0	0
	Reinsertados y desmovilizados autodefensas		2	7	5	250%	1	0	0	0	0	0
	Reinsertados y desmovilizados subversivos		11	14	3	27%	1	0	0	0	0	0
	SUBTOTAL		12.164	12.079	-85	-1%	1.007	232	33	1	25	25
Homicidios Colectivos**	Casos	9	13	4	44%	1	0	0	0	0	0	
	Víctimas	38	61	23	61%	5	1	0	0	0	0	
Secuestro	Extorsivo	106	110	4	4%	9	2	0	0	0	0	
	Simple	101	85	-16	-16%	7	2	0	0	0	0	
SUBTOTAL		207	195	-12	-6%	16	4	1	0	0	0	
Extorsión		4.903	5.532	629	13%	461	106	15	1	10	11	
Terrorismo		158	76	-82	-52%	6	1	0	0			
Acciones Subversivas	Asalto a población	0	0	0	0%	0	0	0	0			
	Ataque a aeronave	0	0	0	0%	0	0	0	0			
	Ataque a instalaciones policiales	14	10	-4	-29%	1	0	0	0			
	Hostigamiento	33	5	-28	-85%	0	0	0	0			
	Emboscada	4	2	-2	-50%	0	0	0	0			
	Incurción a población	0	0	0	0%	0	0	0	0			
	Contacto armado	0	0	0	0%	0	0	0	0			
	Retenes ilegales	0	0	0	0%	0	0	0	0			
SUBTOTAL		51	17	-34	-67%	1	0	0	0			
Personas muertas en procedimientos de la Fuerza Pública y organismos del Estado***	Ejército	39	46	7	18%	4	1	0	0	0	0	
	Armada	2	6	4	200%	1	0	0	0	0	0	
	Fuerza Aérea	4	9	5	125%	1	0	0	0	0	0	
	Policía	178	154	-24	-13%	13	3	0	0	0	0	
	CTI	15	2	-13	-87%	0	0	0	0	0	0	
SUBTOTAL		238	219	-19	-8%	18	4	1	0	0	0	
TOTAL DELITOS DE IMPACTO QUE AFECTAN LA SEGURIDAD PÚBLICA		17.721	18.118	397	2%	1.510	348	50	2			
DELITOS DE IMPACTO QUE AFECTAN LA SEGURIDAD CIUDADANA												
Lesiones comunes		127.212	132.685	5.473	4%	11.057	2.552	364	15	261	269	
Hurto común	Personas	146.851	209.688	62.837	43%	17.474	4.032	574	24	301	425	
	Residencias	24.187	46.498	22.311	92%	3.875	894	127	5			
	Comercio	23.057	60.225	37.168	161%	5.019	1.158	165	7			
SUBTOTAL		194.095	316.411	122.316	63%	26.368	6.085	867	36			
Hurto de vehículos	Automotores	8.046	9.735	1.689	21%	811	187	27	1			
	Motocicletas	31.372	31.948	576	2%	2.662	614	88	4			
SUBTOTAL		39.418	41.683	2.265	6%	3.474	802	114	5			
Hurto sobre cabezas de ganado		3.006	5.131	2.125	71%	428	99	14	1			
Hurto a entidades financieras		128	163	35	27%	14	3	0	0			
Piratería terrestre		325	445	120	37%	37	9	1	0			
SUBTOTAL DELITOS DE IMPACTO QUE AFECTAN LA SEGURIDAD CIUDADANA		364.184	496.518	132.334	36%	41.377	9.548	1.360	57			
DELITOS DE IMPACTO QUE AFECTAN LA SEGURIDAD VIAL												
Homicidios en accidentes de tránsito		5.608	5.266	-342	-6%	439	101	14	1	12	11	
Muertes accidentales en tránsito****		1.006	858	-148	-15%	72	17	2	0	2	2	
SUBTOTAL		6.614	6.124	-490	-7%	510	118	17	1	14	12	
Lesiones en accidentes de tránsito		77.050	67.300	-9.750	-13%	5.608	1.294	184	8	158	137	
Lesiones accidentales en tránsito****		2.716	2.405	-311	-11%	200	46	7	0	6	5	
SUBTOTAL		79.766	69.705	-10.061	-13%	5.809	1.340	191	8	164	141	
SUBTOTAL DELITOS DE IMPACTO QUE AFECTAN LA SEGURIDAD VIAL		82.658	72.566	-10.092	-12%	6.047	1.396	199	8	138	121	
Casos de accidentalidad****		67.192	59.642	-7.550	-11%	4.970	1.147	163	7			
TOTAL DELITOS DE IMPACTO		464.563	587.202	122.639	26%	48.934	11.292	1.609	67			

* La conducta de feminicidio fue incluida en el total de víctimas de homicidio común.

** El total de víctimas de homicidios colectivos está incluido en homicidios a civiles.

*** Para análisis criminológicos se deben incluir las personas muertas en procedimientos de la fuerza pública y organismos del Estado, en el total de los homicidios comunes.

**** Las muertes y lesiones accidentales en tránsito se encuentran solo como un ítem informativo, no se suman en el total de delitos de impacto.

TABLA 6. HOMICIDIO Y LESIONES EN ACCIDENTE DE TRÁNSITO (A/T) 2017

DEPARTAMENTO	CONDUCTA	ENERO	FEBRERO	MARZO	ABRIL	MAYO	JUNIO	JULIO	AGOSTO	SEPTIEMBRE	OCTUBRE	NOVIEMBRE	DICIEMBRE	TOTAL 2017	TOTAL 2016	VARIACION PORCENTUAL 2017 - 2016	TASA POR 100.000 HABITANTES 2017
Amazonas	Homicidio A/T	0	0	0	0	0	0	0	0	0	1	0	0	1	1	0%	1
	Lesiones A/T	4	3	2	0	0	0	0	0	1	0	7	2	19	24	-21%	24
Antioquia	Homicidio A/T	63	59	63	46	62	57	49	65	46	67	57	59	693	731	-5%	10
	Lesiones A/T	597	541	565	549	555	561	532	580	559	513	552	447	6.551	7.913	-17%	99
Arauca	Homicidio A/T	2	4	0	6	0	5	4	3	3	2	1	3	33	34	-3%	12
	Lesiones A/T	21	23	40	26	12	23	29	29	15	15	39	40	312	287	9%	116
Atlántico	Homicidio A/T	19	19	18	11	9	8	20	14	15	10	12	22	177	175	1%	7
	Lesiones A/T	268	231	276	255	196	193	261	242	177	192	177	121	2.589	2.648	-2%	103
Bolívar	Homicidio A/T	13	14	15	16	15	15	7	17	11	14	11	10	158	162	-2%	7
	Lesiones A/T	286	307	271	287	277	272	286	221	171	251	153	128	2.910	2.615	11%	136
Boyacá	Homicidio A/T	16	10	17	19	14	12	11	13	15	15	13	11	166	164	1%	13
	Lesiones A/T	165	100	172	130	104	95	116	150	101	116	149	134	1.532	1.616	-5%	120
Caldas	Homicidio A/T	14	6	8	5	6	9	11	5	8	5	12	9	98	93	5%	10
	Lesiones A/T	178	193	189	196	199	224	206	195	196	163	223	151	2.313	2.403	-4%	233
Caquetá	Homicidio A/T	8	1	3	3	2	2	3	1	2	3	2	3	33	31	6%	7
	Lesiones A/T	30	23	21	33	28	33	30	32	27	24	19	23	323	324	0%	66
Casanare	Homicidio A/T	5	8	5	5	4	14	4	4	10	2	7	9	77	111	-31%	21
	Lesiones A/T	50	54	56	54	89	50	62	90	64	60	57	58	744	655	14%	202
Cauca	Homicidio A/T	17	21	20	17	11	18	8	14	10	18	8	12	174	230	-24%	12
	Lesiones A/T	122	113	112	77	104	95	114	125	148	130	116	113	1.369	1.623	-16%	97
Cesar	Homicidio A/T	16	14	19	10	17	22	14	16	19	12	13	29	201	218	-8%	19
	Lesiones A/T	104	71	82	72	91	64	73	81	93	60	80	69	940	971	-3%	89
Chocó	Homicidio A/T	1	1	0	1	1	1	0	2	0	4	1	0	12	7	71%	2
	Lesiones A/T	13	21	20	22	15	21	18	11	33	25	19	17	235	198	19%	46
Córdoba	Homicidio A/T	24	19	16	24	15	15	23	14	13	17	24	21	225	232	-3%	13
	Lesiones A/T	178	173	165	167	109	138	132	157	114	149	194	143	1.819	2.219	-18%	103
Cundinamarca	Homicidio A/T	39	31	32	35	25	29	31	30	22	33	32	37	376	392	-4%	14
	Lesiones A/T	377	544	200	180	374	159	374	269	297	511	491	128	3.904	4.467	-13%	141
Guainía	Homicidio A/T	0	0	0	0	0	0	0	0	0	0	0	2	2	0	100%	5
	Lesiones A/T	2	0	2	1	1	1	2	0	2	0	1	0	12	18	-33%	28
Guajira	Homicidio A/T	9	6	7	6	5	11	13	8	6	10	7	13	101	86	17%	10
	Lesiones A/T	47	33	29	27	30	39	46	24	31	41	32	24	403	416	-3%	40
Guaviare	Homicidio A/T	0	0	0	0	0	0	0	0	0	1	0	0	1	6	-83%	1
	Lesiones A/T	6	1	0	2	2	0	0	1	2	0	1	1	16	42	-62%	14
Huila	Homicidio A/T	17	6	6	14	15	15	15	8	12	13	12	7	140	186	-25%	12
	Lesiones A/T	149	111	178	110	146	152	169	166	139	123	108	105	1.656	1.932	-14%	140
Magdalena	Homicidio A/T	25	7	10	11	13	7	7	9	11	12	15	13	140	150	-7%	11
	Lesiones A/T	56	65	91	69	91	68	80	86	99	78	71	87	941	933	1%	73
Meta	Homicidio A/T	9	8	8	9	12	7	10	13	14	7	8	14	119	140	-15%	12
	Lesiones A/T	135	142	126	126	96	103	117	117	124	139	177	152	1.554	1.771	-12%	156
Nariño	Homicidio A/T	14	15	14	16	12	11	9	15	11	19	17	16	169	182	-7%	9
	Lesiones A/T	158	186	224	199	166	175	218	243	192	187	152	138	2.238	2.037	10%	125
Norte de Santander	Homicidio A/T	9	6	13	11	12	24	13	9	4	12	11	17	141	165	-15%	10
	Lesiones A/T	132	124	173	141	116	119	133	137	148	96	141	113	1.573	2.319	-32%	114
Putumayo	Homicidio A/T	4	0	1	0	1	2	2	0	2	0	5	1	18	27	-33%	5
	Lesiones A/T	20	13	14	10	13	10	27	12	15	36	23	15	208	230	-10%	59
Quindío	Homicidio A/T	4	9	9	9	9	5	8	10	7	10	9	7	96	93	3%	17
	Lesiones A/T	101	117	97	116	101	107	118	130	155	124	49	137	1.352	1.552	-13%	236
Risaralda	Homicidio A/T	11	7	6	2	8	8	17	9	7	11	12	15	113	132	-14%	12
	Lesiones A/T	351	369	400	323	358	283	339	345	355	386	288	225	4.022	4.552	-12%	418
San Andrés	Homicidio A/T	2	1	1	0	1	0	2	1	2	1	0	0	11	4	175%	14
	Lesiones A/T	20	8	14	10	7	6	10	11	10	8	3	8	115	101	14%	148
Santander	Homicidio A/T	24	30	15	19	25	22	34	20	25	17	19	26	276	265	4%	13
	Lesiones A/T	306	278	250	250	286	274	266	277	324	324	318	274	3.427	5.208	-34%	165
Sucre	Homicidio A/T	6	5	6	10	6	9	5	10	3	8	3	7	78	77	1%	9
	Lesiones A/T	64	30	61	68	32	21	43	64	44	24	53	35	539	558	-3%	62
Tolima	Homicidio A/T	20	17	14	20	9	16	23	18	10	23	17	20	207	216	-4%	15
	Lesiones A/T	388	428	365	335	403	348	338	362	273	299	344	357	4.240	5.213	-19%	299
Valle	Homicidio A/T	70	60	61	42	67	60	79	72	61	60	47	63	742	806	-8%	16
	Lesiones A/T	672	735	769	685	701	705	785	850	753	691	660	711	8.717	9.528	-9%	185
Vaupés	Homicidio A/T	0	0	0	0	0	0	0	0	0	0	0	0	0	0	0%	0
	Lesiones A/T	0	0	0	1	2	0	1	0	0	0	0	0	4	2	100%	9
Vichada	Homicidio A/T	1	0	1	1	0	1	0	0	0	0	0	0	4	2	100%	5
	Lesiones A/T	2	4	0	2	0	1	2	1	4	0	0	0	16	28	-43%	21
Bogotá D.C.	Homicidio A/T	34	50	37	35	48	45	39	41	34	42	36	43	484	490	-1%	6
	Lesiones A/T	773	810	1.012	891	879	959	793	975	915	858	846	996	10.707	12.647	-15%	133
TOTAL HOMICIDIO A/T		496	434	425	403	424	450	461	441	383	449	411	489	5.266	5.608	-6%	11
TOTAL LESIONES A/T		5.775	5.851	5.976	5.414	5.583	5.299	5.720	5.983	5.581	5.623	5.543	4.952	67.300	77.050	-13%	137

TABLA 7. SECUESTRO Y EXTORSIÓN 2017

DEPARTAMENTO	CONDUCTA	ENERO	FEBRERO	MARZO	ABRIL	MAYO	JUNIO	JULIO	AGOSTO	SEPTIEMBRE	OCTUBRE	NOVIEMBRE	DECIEMBRE	TOTAL 2017	TOTAL 2016	VARIACIÓN PORCENTUAL 2017 - 2016	TASA POR 100.000 HABITANTES 2017
Amazonas	Secuestro	0	0	0	0	0	0	0	0	0	0	0	0	0	0	0%	0
	Extorsión	0	0	0	0	0	3	0	0	0	1	0	0	0	4	4	0%
Antioquia	Secuestro	0	2	2	0	3	2	0	2	1	4	0	1	17	37	-54%	0
	Extorsión	66	48	100	92	105	100	94	99	78	49	44	36	911	664	37%	14
Arauca	Secuestro	3	0	2	0	0	0	0	0	0	0	0	0	5	10	-50%	2
	Extorsión	4	5	9	7	10	13	18	11	8	4	5	1	95	103	-8%	35
Atlántico	Secuestro	0	0	1	0	0	0	0	0	0	0	0	0	1	0	100%	0
	Extorsión	8	5	13	9	10	14	7	13	7	9	11	8	114	137	-17%	5
Bolívar	Secuestro	0	0	0	0	0	0	0	0	0	0	0	0	0	3	-100%	0
	Extorsión	12	7	8	13	28	17	12	9	7	7	5	6	131	161	-19%	6
Boyacá	Secuestro	0	0	0	0	0	0	0	1	0	0	0	0	1	1	0%	0
	Extorsión	14	7	27	13	15	11	16	17	18	7	12	4	161	77	109%	13
Caldas	Secuestro	0	0	1	0	0	0	0	0	0	0	1	1	3	2	50%	0
	Extorsión	9	12	5	4	6	3	5	9	8	6	1	5	73	52	40%	7
Caquetá	Secuestro	1	2	3	0	0	0	0	0	0	0	0	1	7	1	600%	1
	Extorsión	14	12	15	5	12	7	12	36	12	11	7	5	148	107	38%	30
Casanares	Secuestro	0	0	0	0	0	0	1	0	0	0	0	0	1	3	-67%	0
	Extorsión	18	23	23	16	19	8	14	13	9	14	11	11	179	162	10%	49
Cauca	Secuestro	1	0	1	2	1	0	1	1	2	1	3	7	20	16	25%	1
	Extorsión	27	34	35	21	27	22	24	14	39	22	12	13	290	258	12%	21
Cesar	Secuestro	0	0	0	0	2	0	0	0	0	0	0	2	4	6	-33%	0
	Extorsión	14	11	17	12	27	10	19	15	9	6	11	4	155	129	20%	15
Chocó	Secuestro	0	0	2	0	0	0	1	1	1	0	0	0	5	7	-29%	1
	Extorsión	13	11	14	21	21	11	9	13	8	8	10	6	145	110	32%	28
Córdoba	Secuestro	0	0	0	0	1	1	0	0	0	0	0	1	3	3	0%	0
	Extorsión	15	15	21	10	19	22	12	8	11	5	3	7	148	144	3%	8
Cundinamarca	Secuestro	0	0	1	0	0	0	0	0	0	0	0	0	1	6	-83%	0
	Extorsión	14	15	11	21	32	16	13	10	19	7	10	6	174	153	14%	6
Guainía	Secuestro	0	0	0	0	0	0	0	0	0	0	0	0	0	0	0%	0
	Extorsión	0	1	0	0	0	0	0	0	0	0	0	0	1	4	-75%	2
Guajira	Secuestro	1	0	1	1	1	0	2	1	0	0	0	0	7	3	133%	1
	Extorsión	23	10	7	13	10	6	15	12	9	12	8	7	132	116	14%	13
Guaviare	Secuestro	0	0	0	0	1	0	0	0	0	0	0	0	1	0	100%	1
	Extorsión	4	6	4	4	4	2	0	3	4	3	1	1	36	27	33%	32
Huila	Secuestro	1	0	1	0	0	0	0	0	0	2	1	0	5	4	25%	0
	Extorsión	7	11	14	16	6	10	16	11	3	3	7	2	106	176	-40%	9
Magdalena	Secuestro	0	0	0	0	0	0	0	0	0	0	0	0	0	2	-100%	0
	Extorsión	17	10	18	9	11	14	12	17	12	3	2	11	136	151	-10%	11
Meta	Secuestro	0	0	0	3	1	0	2	0	1	2	0	0	9	2	350%	1
	Extorsión	34	33	36	34	28	24	35	25	36	12	22	11	330	300	10%	33
Nariño	Secuestro	0	0	0	3	2	0	4	0	1	1	2	0	13	8	63%	1
	Extorsión	13	10	27	11	14	17	31	21	19	9	16	10	198	173	14%	11
Norte de Santander	Secuestro	0	1	4	1	3	3	1	5	4	2	1	0	25	27	-7%	2
	Extorsión	21	32	29	18	22	26	21	20	23	19	16	15	262	260	1%	19
Putumayo	Secuestro	1	2	0	1	2	1	0	0	1	0	0	1	9	2	350%	3
	Extorsión	2	1	4	4	3	5	7	9	1	0	1	1	38	62	-39%	11
Quindío	Secuestro	0	0	0	0	0	0	0	0	1	1	0	0	2	1	100%	0
	Extorsión	4	8	6	6	3	0	2	6	5	2	4	1	47	42	12%	8
Risaralda	Secuestro	0	1	0	0	3	0	1	1	0	0	0	0	6	6	0%	1
	Extorsión	8	4	11	6	10	10	8	6	5	5	3	0	76	136	-44%	8
San Andrés	Secuestro	0	0	0	0	0	0	0	0	0	0	0	0	0	0	0%	0
	Extorsión	1	1	0	0	0	0	1	2	0	2	0	1	8	10	-20%	10
Santander	Secuestro	0	0	1	0	0	0	0	0	0	1	0	0	2	7	-71%	0
	Extorsión	8	16	16	6	11	8	13	16	12	6	10	2	124	121	2%	6
Sucre	Secuestro	0	0	0	0	0	0	1	0	0	0	0	0	1	0	100%	0
	Extorsión	10	12	10	7	11	5	9	4	10	1	3	3	85	120	-29%	10
Tolima	Secuestro	0	0	0	0	0	0	0	0	0	1	0	0	1	3	-67%	0
	Extorsión	15	18	13	11	13	11	19	23	23	12	11	8	177	154	15%	12
Valle	Secuestro	4	4	7	5	4	3	4	1	1	0	1	1	35	22	59%	1
	Extorsión	59	51	61	48	58	58	58	61	48	33	33	20	588	354	66%	12
Vaupés	Secuestro	0	0	1	0	0	0	0	0	0	0	0	0	1	0	100%	2
	Extorsión	0	0	0	0	0	0	0	0	0	0	0	0	0	1	-100%	0
Vichada	Secuestro	0	0	0	0	0	0	1	0	0	0	0	0	1	0	100%	1
	Extorsión	3	1	0	0	1	0	1	0	1	0	1	0	8	5	60%	11
Bogotá D.C.	Secuestro	1	1	0	0	1	1	2	1	0	1	0	1	9	25	-64%	0
	Extorsión	36	46	54	57	49	31	50	48	36	23	5	17	452	430	5%	6
TOTAL SECUESTRO		13	13	28	16	25	11	21	14	13	16	9	16	195	207	-6%	0
TOTAL EXTORSIÓN		493	476	608	494	585	484	553	551	480	301	285	222	5.532	4.903	13%	11

TABLA 8. HURTO COMÚN (PERSONAS, RESIDENCIAS Y COMERCIO) 2017

DEPARTAMENTO	CONDUCTA	ENERO	FEBRERO	MARZO	ABRIL	MAYO	JUNIO	JULIO	AGOSTO	SEPTIEMBRE	OCTUBRE	NOVIEMBRE	DECIEMBRE	TOTAL 2017	TOTAL 2016	VARIACIÓN PORCENTUAL 2017 - 2016
Amazonas	Personas	11	6	3	8	6	10	12	8	15	11	10	9	109	136	-20%
	Residencias	8	5	6	9	6	6	5	6	8	10	10	10	89	115	-23%
	Comercio	12	7	7	6	5	10	5	5	7	10	9	10	93	83	12%
Antioquia	Personas	1.783	1.788	2.159	1.803	1.898	1.819	1.964	2.732	2.432	2.594	2.700	2.740	26.412	21.269	24%
	Residencias	405	379	439	420	391	374	421	458	429	386	481	515	5.098	2.707	88%
	Comercio	678	628	649	576	647	655	721	750	768	791	752	864	8.479	3.442	146%
Arauca	Personas	31	19	29	23	27	36	30	39	39	35	42	43	393	375	5%
	Residencias	32	25	27	21	32	32	20	18	21	29	25	31	313	248	26%
	Comercio	16	23	14	10	25	13	17	16	17	31	36	27	245	166	48%
Atlántico	Personas	672	628	693	657	698	669	704	877	851	957	931	926	9.263	6.751	37%
	Residencias	121	106	96	103	104	94	116	107	110	131	145	132	1.365	641	113%
	Comercio	195	263	270	197	227	218	216	260	234	223	241	232	2.776	773	259%
Bolívar	Personas	327	281	323	276	310	326	304	400	480	456	478	480	4.441	3.033	46%
	Residencias	100	92	97	106	108	111	105	117	121	125	131	119	1.332	391	241%
	Comercio	157	168	156	150	145	143	157	164	167	205	178	155	1.945	379	413%
Boyacá	Personas	208	188	246	186	230	194	213	194	254	206	209	254	2.582	2.402	7%
	Residencias	79	80	95	86	102	88	85	110	86	109	85	135	1.140	943	21%
	Comercio	54	65	81	72	75	90	69	65	69	69	55	84	848	520	63%
Caldas	Personas	238	195	182	141	163	158	179	182	212	226	208	211	2.295	2.636	-13%
	Residencias	78	76	59	60	56	65	64	61	64	66	62	70	781	437	79%
	Comercio	74	58	64	51	56	63	61	79	71	66	50	71	764	253	202%
Cauquetá	Personas	86	85	97	106	94	88	96	73	97	99	107	85	1.113	1.026	8%
	Residencias	45	37	45	42	24	41	35	55	53	43	38	43	501	517	-3%
	Comercio	23	27	32	32	31	21	27	24	30	22	27	36	332	304	9%
Casanare	Personas	82	94	117	86	104	87	92	103	71	80	96	108	1.120	926	21%
	Residencias	70	63	76	67	73	76	61	54	60	52	55	68	775	612	27%
	Comercio	46	50	60	59	52	72	50	53	36	52	45	52	627	449	40%
Cauca	Personas	250	323	328	283	334	280	292	373	352	350	341	383	3.889	3.442	13%
	Residencias	97	81	85	88	74	76	86	86	94	104	94	87	1.052	877	20%
	Comercio	87	81	81	67	96	85	66	82	108	86	75	67	981	678	45%
Cesar	Personas	230	223	258	252	270	236	268	263	261	287	305	306	3.159	2.242	41%
	Residencias	101	81	71	63	75	71	87	65	85	116	71	79	965	921	5%
	Comercio	101	127	93	97	99	89	113	98	95	100	99	111	1.222	741	65%
Chocó	Personas	79	61	73	67	48	70	50	51	64	54	56	55	728	821	-11%
	Residencias	28	20	29	25	33	31	30	29	25	20	23	29	322	202	59%
	Comercio	32	21	26	18	37	40	33	28	28	27	35	26	351	0	100%
Córdoba	Personas	200	161	188	176	154	212	193	231	207	230	222	242	2.416	1.930	25%
	Residencias	70	58	68	79	65	82	84	83	80	77	65	88	899	559	61%
	Comercio	91	83	107	71	64	119	111	128	111	99	102	111	1.197	583	105%
Cundinamarca	Personas	772	846	923	782	776	783	810	1.057	1.018	1.009	1.005	1.034	10.815	6.072	78%
	Residencias	422	396	382	392	438	415	489	419	505	545	449	457	5.309	212	2.404%
	Comercio	305	350	357	311	335	312	377	314	323	319	333	293	3.929	302	1.201%
Guainía	Personas	5	2	10	11	1	5	7	9	4	6	5	2	67	33	103%
	Residencias	4	8	2	8	4	4	7	4	4	5	9	7	66	7	843%
	Comercio	2	1	4	1	2	2	2	4	5	3	4		30	5	500%
Guajira	Personas	129	125	111	101	102	101	100	102	126	117	107	126	1.347	1.074	25%
	Residencias	51	41	49	37	44	30	49	42	41	38	30	40	492	325	51%
	Comercio	62	44	37	52	44	54	51	36	38	37	38	49	542	388	40%
Guaviare	Personas	12	7	4	4	6	3	6	15	9	7	13	13	99	85	16%
	Residencias	5	13	10	3	5	3	8	10	6	5	8	14	90	30	200%
	Comercio	1	5	10	2	3	8	6	10	1	3	9	5	63	19	232%
Huila	Personas	266	244	233	261	219	238	312	331	319	354	349	369	3.495	3.415	2%
	Residencias	105	100	98	90	95	84	85	81	90	105	97	120	1.150	885	30%
	Comercio	88	92	83	69	69	76	86	86	82	67	74	79	951	642	48%
Magdalena	Personas	264	224	284	241	235	272	272	282	246	287	290	276	3.173	1.795	77%
	Residencias	91	111	83	68	78	85	91	96	86	89	80	84	1.042	593	76%
	Comercio	89	98	95	89	110	104	105	97	87	78	111	100	1.163	632	84%

TABLA 8. HURTO COMÚN (PERSONAS, RESIDENCIAS Y COMERCIO) 2017

DEPARTAMENTO	CONDUCTA	ENERO	FEBRERO	MARZO	ABRIL	MAYO	JUNIO	JULIO	AGOSTO	SEPTIEMBRE	OCTUBRE	NOVIEMBRE	DICIEMBRE	TOTAL 2017	TOTAL 2016	VARIACIÓN PORCENTUAL 2017 - 2016
Meta	Personas	446	385	420	398	405	404	404	462	442	559	469	461	5.255	4.432	19%
	Residencias	152	128	126	162	135	125	167	164	143	186	164	164	1.816	1.357	34%
	Comercio	131	150	150	134	140	157	108	92	116	131	109	104	1.522	864	76%
Nariño	Personas	616	491	546	504	528	553	548	570	578	548	529	527	6.538	4.836	35%
	Residencias	84	71	66	79	57	63	73	83	89	84	67	110	926	426	117%
	Comercio	78	93	84	79	93	99	113	131	119	98	104	80	1.171	443	164%
Norte de Santander	Personas	237	258	271	215	255	234	204	251	280	277	316	277	3.075	2.850	8%
	Residencias	65	84	92	85	93	82	88	104	85	118	90	114	1.100	712	54%
	Comercio	135	130	144	125	142	111	150	151	131	134	139	139	1.631	804	103%
Putumayo	Personas	43	28	26	26	28	27	31	17	33	24	22	35	340	303	12%
	Residencias	23	11	10	26	11	16	12	8	8	18	15	16	174	171	2%
	Comercio	18	19	12	19	19	15	13	19	16	12	18	17	197	90	119%
Quindío	Personas	188	207	185	186	235	182	194	206	167	212	190	201	2.353	2.243	5%
	Residencias	87	99	97	94	113	79	105	102	86	79	65	92	1.098	1.022	7%
	Comercio	88	92	106	77	93	87	82	106	94	76	88	81	1.070	626	71%
Risaralda	Personas	323	272	304	270	301	254	231	292	276	330	328	258	3.439	3.164	9%
	Residencias	80	80	104	92	78	97	93	102	72	85	99	108	1.090	572	91%
	Comercio	152	129	147	129	147	130	104	133	91	126	119	113	1.520	841	81%
San Andrés	Personas	24	45	41	37	46	28	28	48	43	45	59	68	512	451	14%
	Residencias	11	6	14	19	10	9	7	6	11	11	15	15	134	85	58%
	Comercio	12	15	16	17	12	9	4	12	11	11	12	10	141	108	31%
Santander	Personas	688	665	631	572	688	593	628	785	770	857	847	828	8.552	8.493	1%
	Residencias	186	150	161	162	158	151	152	189	172	173	171	195	2.020	1.371	47%
	Comercio	283	215	228	245	253	235	242	260	220	231	240	222	2.874	1.769	62%
Sucre	Personas	205	147	129	141	144	175	154	137	162	176	161	189	1.920	2.458	-22%
	Residencias	45	63	50	43	45	60	73	55	60	69	66	71	700	537	30%
	Comercio	66	62	48	41	62	80	82	71	34	52	68	63	729	204	257%
Tolima	Personas	457	428	438	384	427	390	431	464	458	503	511	479	5.370	5.440	-1%
	Residencias	211	182	198	158	155	161	150	177	195	224	174	181	2.166	1.256	72%
	Comercio	162	166	171	136	157	160	187	128	162	158	158	139	1.884	838	125%
Valle	Personas	1.305	1.311	1.418	1.234	1.450	1.316	1.401	1.801	1.695	1.804	1.695	2.028	18.458	14.697	26%
	Residencias	265	272	233	271	258	264	234	297	273	329	305	319	3.320	1.742	91%
	Comercio	299	296	305	269	329	347	367	395	377	395	356	415	4.150	1.726	140%
Vaupés	Personas	1				1		2		0	2		1	7	8	-13%
	Residencias			1	3	2	1	1	2				1	11	9	22%
	Comercio	2	1	2	1	1	2	2	1	1				13	1	1.200%
Vichada	Personas	5	7	5	1	2	0	4	6	3	5	8	2	48	61	-21%
	Residencias	4	4	6	12	13	13	14	8	12	8	9	11	114	38	200%
	Comercio	6		5	5	6	5	6	6	9	3	5	6	62	12	417%
Bogotá D.C.	Personas	4.775	5.200	5.555	4.840	5.334	5.136	5.507	7.660	7.659	8.352	8.844	8.043	76.905	37.952	103%
	Residencias	871	709	742	744	689	683	709	733	711	809	789	859	9.048	3.667	147%
	Comercio	1.326	1.393	1.464	1.269	1.409	1.389	1.334	1.525	1.382	1.414	1.430	1.388	16.723	4.372	283%
TOTAL HURTO A PERSONAS		14.958	14.944	16.230	14.272	15.519	14.879	15.671	20.021	19.623	21.059	21.453	21.059	209.688	146.851	43%
TOTAL HURTO A RESIDENCIAS		3.996	3.631	3.717	3.717	3.624	3.572	3.806	3.931	3.885	4.248	3.987	4.384	46.498	24.187	92%
TOTAL HURTO A COMERCIO		4.871	4.952	5.108	4.476	4.985	5.000	5.067	5.329	5.040	5.129	5.119	5.149	60.225	23.057	161%

TABLA 9. HURTO DEVEHÍCULOS (AUTOMOTORES Y MOTOCICLETAS) 2017

DEPARTAMENTO	CONDUCTA	ENERO	FEBRERO	MARZO	ABRIL	MAYO	JUNIO	JULIO	AGOSTO	SEPTIEMBRE	OCTUBRE	NOVIEMBRE	DICIEMBRE	TOTAL 2017	TOTAL 2016	VARIACIÓN PORCENTUAL 2017 - 2016
Amazonas	Automotores	0	0	0	0	0	0	0	0	0	0	0	0	0	0	0%
	Motocicletas	4	0	2	2	5	2	8	8	2	6	4	4	47	50	-6%
Antioquia	Automotores	121	106	115	119	128	151	137	152	138	133	129	138	1.567	1.299	21%
	Motocicletas	658	479	539	505	520	453	505	527	551	654	549	615	6.555	7.215	-9%
Arauca	Automotores	3	4	3	5	4	2	2	3	1	2	0	1	30	30	0%
	Motocicletas	24	22	18	16	12	8	10	12	18	19	22	21	202	169	20%
Atlántico	Automotores	30	42	33	32	40	37	26	28	32	37	27	41	405	280	45%
	Motocicletas	130	128	158	121	152	117	120	143	127	139	127	122	1.584	1.540	3%
Bolívar	Automotores	10	8	5	8	5	2	10	3	9	4	14	10	88	22	300%
	Motocicletas	94	109	104	97	127	126	122	84	115	118	118	94	1.308	454	188%
Boyacá	Automotores	4	1	5	7	2	0	7	9	2	5	3	2	47	29	62%
	Motocicletas	10	12	7	8	7	7	7	7	14	6	9	12	106	75	41%
Caldas	Automotores	7	3	3	2	2	0	2	0	5	2	1	2	29	36	-19%
	Motocicletas	9	10	12	11	12	4	12	13	9	9	9	7	117	144	-19%
Cauquetá	Automotores	0	0	1	1	0	1	2	0	1	1	1	2	10	9	11%
	Motocicletas	20	35	32	29	21	37	30	37	19	41	19	35	355	560	-37%
Casanare	Automotores	2	1	0	4	1	2	0	3	3	1	5	2	24	33	-27%
	Motocicletas	53	30	29	22	35	25	29	48	22	14	24	29	360	608	-41%
Cauca	Automotores	19	23	23	15	29	30	33	31	30	25	34	41	333	326	2%
	Motocicletas	184	172	165	172	169	170	198	175	168	152	166	228	2.119	2.339	-9%
Cesar	Automotores	28	22	13	25	14	17	13	12	20	12	17	18	211	275	-23%
	Motocicletas	103	94	97	74	111	98	103	96	135	95	124	106	1.236	1.279	-3%
Chocó	Automotores	0	0	1	0	0	0	0	0	0	0	1	0	2	1	100%
	Motocicletas	31	31	21	26	23	27	31	27	26	33	24	26	326	315	3%
Córdoba	Automotores	1	3	1	3	2	2	0	3	4	1	4	2	26	11	136%
	Motocicletas	83	67	49	66	55	80	87	66	67	76	78	96	870	686	27%
Cundinamarca	Automotores	42	37	35	30	40	43	31	37	43	48	22	28	436	70	523%
	Motocicletas	71	61	53	63	63	53	86	51	66	72	57	65	761	52	1.363%
Guainía	Automotores	0	0	0	0	0	0	0	0	0	0	0	0	0	0	0%
	Motocicletas	1	2	0	0	2	0	1	0	0	0	1	0	7	3	133%
Guajira	Automotores	12	9	30	19	16	19	21	18	13	14	14	18	203	213	-5%
	Motocicletas	122	101	103	73	93	71	94	94	82	90	67	83	1.073	1.102	-3%
Guaviare	Automotores	0	0	0	2	0	0	0	0	0	0	1	0	3	2	50%
	Motocicletas	4	3	1	5	4	2	3	5	3	3	6	2	41	45	-9%
Huila	Automotores	2	1	2	3	8	1	8	0	5	4	1	0	35	34	3%
	Motocicletas	85	47	63	42	69	57	63	60	78	68	92	98	822	890	-8%
Magdalena	Automotores	8	5	8	6	4	5	4	1	3	4	9	10	67	49	37%
	Motocicletas	53	45	65	61	50	48	54	70	57	53	56	64	676	492	37%
Meta	Automotores	13	11	8	6	9	7	7	9	7	13	8	9	107	104	3%
	Motocicletas	85	66	92	76	71	67	56	61	54	69	83	71	851	865	-2%
Nariño	Automotores	24	12	15	13	17	15	22	24	21	13	28	16	220	172	28%
	Motocicletas	97	105	82	77	73	97	85	83	108	83	110	104	1.104	871	27%
Norte de Santander	Automotores	14	14	16	12	16	18	14	20	17	18	22	15	196	205	-4%
	Motocicletas	89	64	71	79	84	75	77	68	115	93	79	88	982	1.323	-26%
Putumayo	Automotores	2	1	1	1	5	1	0	0	0	0	0	0	11	14	-21%
	Motocicletas	32	23	32	23	12	18	24	25	24	21	26	17	277	247	12%
Quindío	Automotores	3	1	2	5	4	8	2	3	1	1	3	6	39	37	5%
	Motocicletas	13	14	20	21	20	23	17	10	19	19	20	19	215	195	10%
Risaralda	Automotores	9	6	3	13	7	9	5	12	1	5	4	1	75	78	-4%
	Motocicletas	28	15	24	17	19	21	31	19	17	16	12	14	233	277	-16%
San Andrés	Automotores	0	0	0	0	0	0	0	0	0	0	0	0	0	0	0%
	Motocicletas	9	12	8	9	5	7	6	3	5	8	10	8	90	94	-4%
Santander	Automotores	7	5	5	9	13	12	7	12	6	6	9	5	96	69	39%
	Motocicletas	104	96	87	82	86	73	109	92	77	80	66	74	1.026	930	10%
Sucre	Automotores	1	0	0	1	1	0	2	2	0	0	2	1	10	9	11%
	Motocicletas	42	44	34	33	28	40	54	49	39	44	46	49	502	520	-3%
Tolima	Automotores	5	9	2	3	7	8	12	4	6	9	6	6	77	60	28%
	Motocicletas	51	38	46	45	51	61	64	44	44	52	51	43	590	381	55%
Valle	Automotores	157	142	179	165	161	138	192	149	161	184	177	174	1.979	1.925	3%
	Motocicletas	395	313	376	350	389	328	323	320	257	302	334	384	4.071	4.520	-10%
Vaupés	Automotores	0	0	0	0	0	0	0	0	0	0	0	0	0	0	0%
	Motocicletas	0	0	0	1	1	0	0	0	0	0	0	0	2	1	100%
Vichada	Automotores	0	0	0	0	0	0	1	0	0	0	1	0	2	1	100%
	Motocicletas	4	2	4	0	0	1	2	0	9	4	3	0	29	28	4%
Bogotá D.C.	Automotores	271	276	277	265	280	302	269	300	282	281	328	276	3.407	2.653	28%
	Motocicletas	314	276	306	291	288	264	258	296	284	312	280	242	3.411	3.102	10%
TOTAL HURTO AUTOMOTORES		795	742	786	774	815	830	829	835	811	823	871	824	9.735	8.046	21%
TOTAL HURTO MOTOCICLETAS		3.002	2.516	2.700	2.497	2.657	2.460	2.669	2.593	2.611	2.751	2.672	2.820	31.948	31.372	2%

TABLA 10. HURTO A ENTIDADES FINANCIERAS 2017

DEPARTAMENTO	ENERO	FEBRERO	MARZO	ABRIL	MAYO	JUNIO	JULIO	AGOSTO	SEPTIEMBRE	OCTUBRE	NOVIEMBRE	DICIEMBRE	TOTAL 2017	TOTAL 2016	VARIACIÓN PORCENTUAL 2017 - 2016	PARTICIPACIÓN 2017
Amazonas	0	0	0	0	0	0	0	0	0	0	0	0	0	0	0%	0,00%
Antioquia	5	0	2	1	0	2	1	1	0	2	1	1	16	33	-52%	9,82%
Arauca	0	0	0	0	0	0	0	0	0	0	0	0	0	0	0%	0,00%
Atlántico	0	0	1	1	1	0	0	2	6	0	3	1	15	16	-6%	9,20%
Bolívar	0	0	2	0	0	1	0	2	0	4	2	1	12	6	100%	7,36%
Boyacá	0	0	0	0	0	1	0	0	0	0	0	0	1	2	-50%	0,41%
Caldas	0	0	0	0	0	0	0	0	0	1	0	0	1	1	0%	0,41%
Caquetá	0	0	0	0	0	0	0	0	0	0	0	0	0	0	0%	0,00%
Casamare	0	0	0	0	0	0	0	0	0	0	0	0	0	1	-100%	0,00%
Cauca	0	1	0	0	0	0	0	1	0	0	0	1	3	0	100%	1,84%
Cesar	0	0	1	0	0	0	1	1	0	1	1	1	6	4	50%	3,68%
Chocó	0	0	0	0	0	0	0	0	0	0	0	0	0	0	0%	0,00%
Córdoba	1	0	0	0	0	0	5	0	2	0	0	0	8	1	700%	4,91%
Cundinamarca	0	0	1	0	0	1	2	1	2	1	0	0	8	3	167%	4,91%
Guanía	0	0	0	0	0	0	0	0	0	0	0	0	0	0	0%	0,00%
Guajira	0	0	0	0	1	0	0	1	2	0	0	0	4	3	33%	2,45%
Guaviare	0	0	0	0	0	0	0	0	0	0	0	0	0	0	0%	0,00%
Hulla	0	0	0	0	0	0	0	0	0	0	0	0	0	1	-100%	0,00%
Magdalena	0	1	0	0	1	0	1	0	0	0	1	0	4	5	-20%	2,45%
Meta	0	0	0	0	0	0	0	0	0	0	0	0	0	1	-100%	0,00%
Nariño	0	0	0	0	0	0	0	0	0	0	0	0	0	0	0%	0,00%
Norte de santander	0	1	1	0	1	0	0	0	1	0	1	1	6	5	20%	3,68%
Putumayo	0	0	0	0	0	0	0	0	0	0	0	0	0	1	-100%	0,00%
Quindío	0	1	0	0	0	0	0	0	0	0	0	0	1	0	100%	0,41%
Risaralda	0	0	0	0	0	0	0	0	0	0	0	0	0	3	-100%	0,00%
San andrés	0	0	0	0	0	0	0	0	0	0	0	0	0	0	0%	0,00%
Santander	0	3	1	1	0	1	0	0	3	2	0	0	11	7	57%	6,15%
Sucre	0	0	2	1	0	0	2	0	1	0	0	0	6	2	200%	3,68%
Tolima	1	1	0	0	0	1	1	1	0	1	1	0	7	3	133%	4,29%
Valle	1	2	0	2	0	0	0	0	1	1	0	1	8	1	700%	4,91%
Vaupés	0	0	0	0	0	0	0	0	0	0	0	0	0	0	0%	0,00%
Wichada	0	0	0	0	0	0	0	0	0	0	0	0	0	0	0%	0,00%
Bogotá D.C.	4	2	0	2	1	1	1	4	13	7	4	7	46	29	59%	28,22%
TOTAL	12	12	11	8	5	8	14	14	31	20	14	14	163	128	27%	100,00%

TABLA 11. HURTO SOBRE CABEZAS DE GANADO (CASOS) 2017

DEPARTAMENTO	ENERO	FEBRERO	MARZO	ABRIL	MAYO	JUNIO	JULIO	AGOSTO	SEPTIEMBRE	OCTUBRE	NOVIEMBRE	DICIEMBRE	TOTAL 2017	TOTAL 2016	VARIACIÓN PORCENTUAL 2017 - 2016	PARTICIPACIÓN 2017
Amazonas		1											1	2	-50%	0,02%
Antioquia	27	24	21	16	23	34	28	22	27	22	23	19	286	149	92%	5,57%
Arauca	8	8	5	5	10	7	2	10	9	4	2	3	73	73	0%	1,42%
Atlántico	15	7	8	14	14	22	8	8	8	10	13	12	139	75	85%	2,71%
Bolívar	28	14	20	11	20	12	23	27	37	12	14	31	249	96	159%	4,85%
Boyacá	17	18	16	13	19	28	16	12	19	10	15	16	199	166	20%	3,88%
Caldas	3	6	6	4	3	9	5	4	1	3	3	5	52	58	-10%	1,01%
Caquetá	10	9	6	5	4	5	4	9	7	10	5	1	75	62	21%	1,46%
Casanare	37	30	23	27	26	28	23	25	18	22	19	21	299	281	6%	5,83%
Cauca	9	6	9	5	14	18	9	10	5	14	7	12	118	105	12%	2,30%
Cesar	41	58	41	23	40	28	36	30	18	30	36	37	418	431	-3%	8,15%
Chocó						1			1	3	2	1	8	0	100%	0,16%
Córdoba	23	21	18	16	21	18	18	9	12	11	14	24	205	124	65%	4,00%
Cundinamarca	77	86	94	86	90	69	98	71	65	63	61	72	932	49	1.802%	18,16%
Guanía				1									1	1	0%	0,02%
Guajira	13	17	11	17	20	14	11	10	11	7	17	18	166	104	60%	3,24%
Guaviare			2	1	2	2	1	3	2		1		14	0	100%	0,27%
Huila	6	11	14	7	9	12	13	14	13	16	9	13	137	138	-1%	2,67%
Magdalena	24	27	23	15	15	6	11	17	13	20	17	15	203	118	72%	3,96%
Meta	36	18	29	25	40	34	20	33	21	24	35	40	355	215	65%	6,92%
Nariño	8	5	15	8	4	9	7	11	8	7	6	12	100	59	69%	1,95%
Norte de Santander	3	1	3			2	4	3		3	3		22	24	-8%	0,43%
Putumayo		3	1			1	1	1	1	1	2	1	12	4	200%	0,23%
Quindío	7	1	3	1	2	5	1	1	8	2		3	34	51	-33%	0,66%
Risaralda	3	4	2		1	3	3	4	2	1	3	2	28	16	75%	0,55%
San Andrés													0	0	0%	0,00%
Santander	19	13	11	10	23	20	22	18	15	19	24	11	205	68	201%	4,00%
Surce	19	15	12	15	20	9	20	15	25	18	16	19	203	194	5%	3,96%
Tolima	35	29	37	38	36	23	16	34	37	27	32	28	372	162	130%	7,25%
Valle	19	21	16	19	13	10	19	18	10	12	10	12	179	160	12%	3,49%
Vaupés										1			1	0	100%	0,02%
Vichada	1	1	3	4		2		3	2	1		1	18	10	80%	0,35%
Bogotá D.C.	2			3	5	2	2	2	2	2	2	7	27	11	145%	0,53%
TOTAL	490	454	449	389	474	433	421	424	397	375	389	436	5.131	3.006	71%	100,00%

TABLA 12. PIRATERÍA TERRESTRE (CASOS) 2017

DEPARTAMENTO	ENERO	FEBRERO	MARZO	ABRIL	MAYO	JUNIO	JULIO	AGOSTO	SEPTIEMBRE	OCTUBRE	NOVIEMBRE	DICIEMBRE	TOTAL 2017	TOTAL 2016	VARIACIÓN PORCENTUAL 2017 - 2016	PARTICIPACIÓN 2017
Amazonas													0	0	0%	0,00%
Antioquia	9	5	5	7	4	4	4	4	5	1	5	2	55	37	49%	12,36%
Arauca				1		2	2	2	2				9	10	-10%	2,02%
Atlántico	3	1	2	4	2	2	6	6	2	1	4	6	39	16	144%	8,76%
Bolívar	1		2	2						1		2	8	2	300%	1,80%
Boyacá		1			2		1	1					5	3	67%	1,12%
Caldas									2			1	3	2	50%	0,67%
Caquetá													0	0	0%	0,00%
Casanare													0	0	0%	0,00%
Cauca	2	1		2	4	2	2	3	1	5	2	4	26	27	-4%	5,84%
Cesar	2	3	7	5	3	6	2	5	4	6	2	2	45	59	-24%	10,11%
Chocó												1	1	0	100%	0,22%
Córdoba				1				1	1				3	0	100%	0,67%
Cundinamarca	4	2	5	4	4	3	3	4	2	3	4	6	44	32	38%	9,89%
Guanía													0	0	0%	0,00%
Guajira		1					1		1				4	8	-50%	0,90%
Guaviare													0	0	0%	0,00%
Huila	1								2			2	5	1	400%	1,12%
Magdalena	1		1	1	1	1	1	1	3	3	1	2	15	3	400%	3,37%
Meta													0	0	0%	0,00%
Nariño	1	2	1					1			1		6	4	50%	1,35%
Norte de Santander	1	2	2	3	1	2			3	3	1	2	20	19	5%	4,49%
Putumayo								2				1	3	1	200%	0,67%
Quindío	2	1	1	1		1			1	1	2		10	1	900%	2,25%
Risaralda			1	1				1	1			1	5	0	100%	1,12%
San Andrés													0	0	0%	0,00%
Santander		1		2	4	2		1		2	1	1	14	6	133%	3,15%
Surce								1	1				2	3	-33%	0,45%
Tolima	1	3		2	1	1	3	3	2	2		2	20	23	-13%	4,49%
Valle	3	3	3	6	2	7	7	8	7	7	4	3	60	33	82%	13,48%
Vaupés													0	0	0%	0,00%
Wichada													0	0	0%	0,00%
Bogotá D.C.	3	2	3	4	1	3	3	5	2	6	5	6	43	35	23%	9,66%
TOTAL	34	28	33	46	29	35	33	49	40	44	30	44	445	325	37%	100,00%

TABLA 13. TERRORISMO 2017

DEPARTAMENTO	ENERO	FEBRERO	MARZO	ABRIL	MAYO	JUNIO	JULIO	AGOSTO	SEPTIEMBRE	OCTUBRE	NOVIEMBRE	DICIEMBRE	TOTAL 2017	TOTAL 2016	VARIACIÓN PORCENTUAL 2017 - 2016	PARTICIPACION 2017
Amazonas	0	0	0	0	0	0	0	0	0	0	0	0	0	0	0%	0,00%
Antioquia	0	1	1	0	10	0	0	1	2	0	0	0	15	35	-57%	19,74%
Arauca	0	0	3	1	1	0	1	0	2	0	0	0	8	23	-65%	10,53%
Atlántico	0	0	0	0	0	0	0	0	0	0	0	0	0	0	0%	0,00%
Bolívar	0	0	0	0	0	0	0	0	0	0	0	0	0	6	-100%	0,00%
Boyacá	0	0	0	0	0	0	0	0	0	0	0	0	0	2	-100%	0,00%
Caldas	0	0	0	0	0	0	0	0	0	0	0	0	0	0	0%	0,00%
Caquetá	0	0	0	0	0	0	0	0	2	0	0	0	2	0	100%	2,63%
Casanare	0	0	0	0	0	0	0	0	0	0	0	0	0	13	-100%	0,00%
Cauca	0	0	0	1	1	0	1	0	2	0	0	1	6	7	-14%	7,89%
Cesar	1	0	2	2	0	0	0	0	0	0	0	0	5	6	-17%	6,58%
Chocó	0	0	0	0	0	0	0	0	0	1	0	0	1	4	-75%	1,32%
Córdoba	0	0	0	0	0	0	0	0	0	0	0	0	0	0	0%	0,00%
Cundinamarca	0	0	0	0	0	0	0	0	0	0	0	0	0	0	0%	0,00%
Guanía	0	0	0	0	0	0	0	0	0	0	0	0	0	0	0%	0,00%
Guajira	0	0	0	0	0	0	0	1	0	0	0	0	1	4	-75%	1,32%
Guaviare	0	0	0	2	3	2	1	1	0	0	0	1	10	2	400%	13,16%
Hulla	0	1	0	0	2	0	0	0	0	0	0	0	3	3	0%	3,95%
Magdalena	0	0	0	0	0	0	0	0	0	0	0	1	1	3	-67%	1,32%
Meta	0	0	0	1	3	1	0	0	0	1	2	0	8	2	300%	10,53%
Nariño	1	1	1	0	0	0	0	2	0	0	0	0	5	20	-75%	6,58%
Norte de Santander	0	0	0	0	0	0	0	0	1	0	1	0	2	13	-85%	2,63%
Putumayo	0	0	0	0	0	0	0	0	0	0	0	0	0	3	-100%	0,00%
Quindío	0	0	0	0	0	0	0	0	0	0	0	0	0	0	0%	0,00%
Risaralda	0	0	0	0	0	0	0	0	0	0	0	0	0	0	0%	0,00%
San andrés	0	0	0	0	0	0	0	0	0	0	0	0	0	0	0%	0,00%
Santander	0	0	0	1	0	0	0	0	0	0	0	0	1	5	-80%	1,32%
Sucre	0	0	0	0	0	0	0	0	0	0	0	0	0	0	0%	0,00%
Tolima	0	0	0	0	0	0	0	1	0	0	0	0	1	0	100%	1,32%
Valle	0	0	0	1	0	0	0	1	0	0	0	0	2	3	-33%	2,63%
Vaupés	0	0	0	0	0	0	0	0	0	0	0	0	0	0	0%	0,00%
Vichada	0	0	0	0	0	0	0	0	0	0	0	0	0	0	0%	0,00%
Bogotá D.C.	1	3	0	0	0	1	0	0	0	0	0	0	5	4	25%	6,58%
TOTAL	3	6	7	9	20	4	3	7	9	2	3	3	76	158	-52%	100,00%

TABLA 14. ACCIONES SUBVERSIVAS CONTRA LA POLICÍA NACIONAL 2017

DEPARTAMENTO	ENERO	FEBRERO	MARZO	ABRIL	MAYO	JUNIO	JULIO	AGOSTO	SEPTIEMBRE	OCTUBRE	NOVIEMBRE	DICIEMBRE	TOTAL 2017	TOTAL 2016	VARIACIÓN PORCENTUAL 2017 - 2016	PARTICIPACIÓN 2017
Amazonas	0	0	0	0	0	0	0	0	0	0	0	0	0	0	0%	0,00%
Antioquia	0	0	0	0	0	0	0	0	0	0	0	0	0	3	-100%	0,00%
Arauca	1	2	2	0	0	0	0	1	1	0	0	0	7	12	-42%	41,8%
Atlántico	0	0	0	0	0	0	0	0	0	0	0	0	0	0	0%	0,00%
Bolívar	0	0	0	0	0	0	0	0	0	0	0	0	0	0	0%	0,00%
Boyacá	0	0	0	0	0	0	0	0	0	0	0	0	0	1	-100%	0,00%
Caldas	0	0	0	0	0	0	0	0	0	0	0	0	0	0	0%	0,00%
Caquetá	0	0	0	0	0	0	0	0	0	0	0	0	0	0	0%	0,00%
Casare	0	1	0	0	0	0	0	0	0	0	0	0	1	4	-75%	5,88%
Cauca	0	0	1	0	0	0	0	0	2	0	0	0	3	4	-25%	17,65%
Cesar	0	1	0	0	0	0	1	0	0	0	0	0	2	2	0%	11,76%
Chocó	0	0	0	0	0	0	0	0	0	0	0	0	0	0	0%	0,00%
Córdoba	0	0	0	0	0	0	0	0	0	0	0	0	0	0	0%	0,00%
Cundinamarca	0	0	0	0	0	0	0	0	0	0	0	0	0	0	0%	0,00%
Guanía	0	0	0	0	0	0	0	0	0	0	0	0	0	0	0%	0,00%
Guajira	0	0	0	0	0	0	0	0	0	0	0	0	0	0	0%	0,00%
Guaviare	0	0	0	0	0	0	0	0	0	0	0	0	0	0	-100%	0,00%
Huila	0	0	0	0	0	0	0	0	0	0	0	0	0	0	0%	0,00%
Magdalena	0	0	0	0	0	0	0	0	0	0	0	0	0	0	0%	0,00%
Meta	0	0	0	0	0	0	0	0	0	0	0	0	0	0	0%	0,00%
Nariño	0	0	0	0	0	0	0	0	0	0	0	0	0	0	0%	0,00%
Norte de Santander	0	1	0	0	1	0	0	1	1	0	0	0	4	22	-82%	23,53%
Putumayo	0	0	0	0	0	0	0	0	0	0	0	0	0	0	0%	0,00%
Quindío	0	0	0	0	0	0	0	0	0	0	0	0	0	0	0%	0,00%
Risaralda	0	0	0	0	0	0	0	0	0	0	0	0	0	0	0%	0,00%
San Andrés	0	0	0	0	0	0	0	0	0	0	0	0	0	0	0%	0,00%
Santander	0	0	0	0	0	0	0	0	0	0	0	0	0	1	-100%	0,00%
Sucre	0	0	0	0	0	0	0	0	0	0	0	0	0	0	0%	0,00%
Tolima	0	0	0	0	0	0	0	0	0	0	0	0	0	1	-100%	0,00%
Valle	0	0	0	0	0	0	0	0	0	0	0	0	0	0	0%	0,00%
Vaupés	0	0	0	0	0	0	0	0	0	0	0	0	0	0	0%	0,00%
Wichada	0	0	0	0	0	0	0	0	0	0	0	0	0	0	0%	0,00%
Bogotá D.C.	0	0	0	0	0	0	0	0	0	0	0	0	0	0	0%	0,00%
TOTAL	1	5	3	0	1	0	1	2	4	0	0	0	17	51	-67%	100,00%

TABLA 15. ACCIONES SUBVERSIVAS CONTRA LA POLICÍA NACIONAL SEGÚN MODALIDAD 2017

DEPARTAMENTO	ASALTO A POBLACIÓN	ATAQUE A AERONAVE	ATAQUES A INSTALACIONES POLICIALES	CONTACTO ARMADO	EMBOSCADA	HOSTIGAMIENTO	INCURSIÓN A POBLACIÓN	RETÉN ILEGAL	TOTAL	PARTICIPACIÓN 2017
Amazonas	0	0	0	0	0	0	0	0	0	0,00%
Antioquia	0	0	0	0	0	0	0	0	0	0,00%
Arauca	0	0	5	0	0	2	0	0	7	41,8%
Atlántico	0	0	0	0	0	0	0	0	0	0,00%
Bolívar	0	0	0	0	0	0	0	0	0	0,00%
Boyacá	0	0	0	0	0	0	0	0	0	0,00%
Caldas	0	0	0	0	0	0	0	0	0	0,00%
Caquetá	0	0	0	0	0	0	0	0	0	0,00%
Casare	0	0	0	0	0	1	0	0	1	5,88%
Cauca	0	0	2	0	1	0	0	0	3	17,65%
Cesar	0	0	2	0	0	0	0	0	2	11,76%
Chocó	0	0	0	0	0	0	0	0	0	0,00%
Córdoba	0	0	0	0	0	0	0	0	0	0,00%
Cundinamarca	0	0	0	0	0	0	0	0	0	0,00%
Guainía	0	0	0	0	0	0	0	0	0	0,00%
Guajira	0	0	0	0	0	0	0	0	0	0,00%
Guaviare	0	0	0	0	0	0	0	0	0	0,00%
Hulla	0	0	0	0	0	0	0	0	0	0,00%
Magdalena	0	0	0	0	0	0	0	0	0	0,00%
Meta	0	0	0	0	0	0	0	0	0	0,00%
Nariño	0	0	0	0	0	0	0	0	0	0,00%
Norte de Santander	0	0	1	0	1	2	0	0	4	23,53%
Putumayo	0	0	0	0	0	0	0	0	0	0,00%
Quindío	0	0	0	0	0	0	0	0	0	0,00%
Risaralda	0	0	0	0	0	0	0	0	0	0,00%
San Andrés	0	0	0	0	0	0	0	0	0	0,00%
Santander	0	0	0	0	0	0	0	0	0	0,00%
Sucre	0	0	0	0	0	0	0	0	0	0,00%
Tolima	0	0	0	0	0	0	0	0	0	0,00%
Valle	0	0	0	0	0	0	0	0	0	0,00%
Vaupés	0	0	0	0	0	0	0	0	0	0,00%
Vichada	0	0	0	0	0	0	0	0	0	0,00%
Bogotá D.C.	0	0	0	0	0	0	0	0	0	0,00%
TOTAL	0	0	10	0	2	5	0	0	17	100,00%

TABLA 16. DELITOS DE IMPACTO EN LAS CIUDADES CAPITALES DEL PAÍS 2017

DEPARTAMENTO	CAPITAL	HOMICIDIO	SECUESTRO	EXTORSIÓN	TERRORISMO	ACCIONES SUBVERSIVAS	LESIONES	HURTO										HOMICIDIO EN ACCIDENTE DE TRÁNSITO	LESIONES EN ACCIDENTE DE TRÁNSITO
								PERSONAS	RESIDENCIAS	ENTIDADES COMERCIALES	AUTOMOTORES	MOTOCICLETAS	SOBRE CABEZAS DE GANADO	ENTIDADES FINANCIERAS	PIRATERÍA TERRESTRE				
Amazonas	Leticia	5	0	4	0	0	272	99	83	84	0	47	1	0	0	0	1	19	
Antioquia	Medellin	584	6	488	2	0	6.262	17.811	1.805	4.388	1.030	3.981	10	11	10	237	3.267		
Arauca	Arauca	15	1	41	1	1	461	289	228	147	3	90	50	0	0	7	158		
Atlántico	Barranquilla	362	0	75	0	0	3.112	7.065	849	2.038	304	885	4	8	20	76	1.672		
Bolívar	Carragena	249	0	67	0	0	2.532	3.497	773	1.356	57	791	7	7	6	70	2.342		
Boyacá	Tunja	8	0	32	0	0	977	885	256	205	7	17	18	0	0	14	273		
Caldas	Manizales	69	0	45	0	0	1.403	1.739	465	486	11	37	17	1	0	38	1.314		
Caquetá	Florencia	56	1	65	0	0	631	976	350	217	3	203	12	0	0	21	220		
Casanare	Yopal	21	0	78	0	0	763	847	400	290	14	226	65	0	0	23	311		
Cauca	Popayán	58	1	113	0	0	1.631	2.719	634	541	170	910	23	1	0	22	591		
Cesar	Valledupar	76	0	74	0	0	1.524	2.141	467	617	129	662	68	3	3	51	501		
Chocó	Quibdó	95	1	116	1	0	466	612	240	225	1	300	1	0	0	8	184		
Córdoba	Montería	68	2	75	0	0	1.159	1.465	449	572	15	396	30	2	0	72	982		
Cundinamarca	Bogotá D.C.	1.154	9	452	5	0	25.080	76.904	9.048	16.723	3.407	3.411	27	46	43	484	10.707		
Guanía	Inirida	3	0	1	0	0	117	67	65	30	0	7	1	0	0	2	12		
Guajira	Riohacha	56	0	53	1	0	509	663	204	204	75	373	22	3	0	19	142		
Guaviare	San José del Guaviare	17	0	30	8	0	183	84	71	58	3	36	10	0	0	1	14		
Hulla	Neiva	83	0	37	3	0	1.492	2.355	504	444	15	213	21	0	0	29	721		
Magdalena	Santa Marta	95	0	63	0	0	1.729	2.555	611	723	41	317	8	3	1	59	641		
Meta	Villavicencio	112	2	165	2	0	2.695	4.440	1.254	965	89	522	92	0	0	49	1.058		
Nariño	Pasto	55	0	84	0	0	2.591	5.224	621	711	89	583	58	0	2	55	1.743		
Norte de Santander	Cúcuta	256	2	146	0	0	1.844	2.406	714	1.057	131	625	1	4	1	54	1.143		
Putumayo	Mocoa	13	2	6	0	0	149	160	69	65	4	86	2	0	0	13	99		
Quindío	Armenia	86	0	22	0	0	1.080	1.474	530	684	17	119	3	1	0	47	867		
Risaralda	Pereira	137	4	56	0	0	1.487	2.445	690	1.118	41	125	9	0	2	60	2.815		
San Andrés	San Andrés	23	0	8	0	0	512	506	131	131	0	90	0	0	0	11	114		
Santander	Bucaramanga	96	0	39	1	0	2.235	4.302	500	1.242	17	350	2	5	2	41	1.212		
Sucre	Sincelejo	50	1	45	0	0	996	1.355	308	406	6	321	30	1	0	17	252		
Tolima	Ibagué	93	0	65	0	0	2.761	3.368	865	898	37	192	20	5	6	64	2.696		
Valle	Cali	1.244	19	299	1	0	7.272	13.872	1.957	2.625	1.668	2.525	40	7	4	293	4.126		
Vaupés	Mitú	2	1	0	0	0	53	5	8	13	0	2	1	0	0	0	4		
Wichada	Puerto Carreño	12	1	7	0	0	91	44	105	46	1	26	10	0	0	2	14		
TOTAL		5.253	53	2.851	25	1	74.069	162.374	25.254	39.309	7.385	18.468	663	108	100	1.940	40.214		

TABLA 17. SUICIDIOS REGISTRADOS EN COLOMBIA 2017

DEPARTAMENTO	EDAD						ESTADO CIVIL						ARMA O MEDIO UTILIZADO						SEXO		TOTAL
	MEJOR DE 16 A 20	DE 21 A 30	DE 31 A 40	MAYOR DE 40	NR	SOLTERO	CASADO	VIUDO	UNIÓN LIBRE	DIVORCIADO	SEPARADO	NR	AHORCADO	ARMA BLANCA	ARMA DE FUEGO	INGESTIÓN DE TÓXICOS	OTROS	MASCULLINO	FEMENINO		
	1	2	1	0	1	0	4	0	0	1	0	0	0	2	0	1	1	5	0		
Amazonas	13	57	102	69	118	0	213	45	1	85	2	7	6	232	0	30	27	70	299	60	359
Antioquia	1	1	2	3	6	0	5	1	0	7	0	0	0	7	0	2	2	2	10	3	13
Arauca	1	2	5	5	8	0	8	3	1	9	0	0	0	11	0	1	1	8	19	2	21
Atlántico	4	5	12	16	20	0	23	2	1	30	0	1	1	36	0	3	4	14	49	8	57
Bolívar	3	10	15	17	51	0	50	17	3	20	4	2	0	54	0	13	16	13	81	15	96
Boyacá	2	4	18	11	20	0	33	6	0	15	0	1	0	27	0	9	5	14	45	10	55
Caldas	2	6	6	4	7	0	14	3	0	8	0	0	0	9	0	3	7	6	21	4	25
Caquetá	2	4	2	7	10	0	12	3	1	9	0	0	0	9	0	6	3	7	23	2	25
Casanare	12	14	23	16	22	0	54	6	2	23	0	2	0	37	0	14	28	8	61	26	87
Cauca	1	4	6	9	16	0	12	2	1	21	0	0	0	27	0	5	1	3	31	5	36
Cesar	1	0	0	3	0	0	3	0	0	1	0	0	0	2	0	0	0	2	3	1	4
Chocó	1	3	15	12	18	0	22	1	0	26	0	0	0	40	0	3	5	1	41	8	49
Córdoba	2	10	34	18	35	0	47	3	5	37	3	4	0	53	0	11	8	27	81	18	99
Cundinamarca	0	0	0	0	0	0	0	0	0	0	0	0	0	0	0	0	0	0	0	0	0
Guainía	3	3	9	5	9	0	16	1	0	12	0	0	0	23	0	4	2	0	22	7	29
Guajira	0	0	1	0	3	0	1	0	0	3	0	0	0	1	0	3	0	0	3	1	4
Guaviare	6	16	20	16	30	0	63	8	0	16	1	0	0	45	0	9	25	9	72	16	88
Hulla	3	9	5	9	15	0	26	1	1	13	0	0	0	32	0	1	3	5	36	5	41
Magdalena	2	4	8	8	20	0	20	3	0	19	0	0	0	19	0	9	5	9	41	1	42
Meta	6	12	24	20	22	0	48	9	1	26	0	0	0	31	0	6	22	25	66	18	84
Nariño	5	10	15	22	31	0	44	12	3	21	2	0	1	41	0	17	12	13	67	16	83
Norte de Santander	2	1	6	3	1	0	7	0	0	6	0	0	0	4	0	1	8	0	7	6	13
Putumayo	7	5	14	8	23	0	40	7	1	9	0	0	0	43	0	6	5	3	49	8	57
Quindío	4	4	16	7	30	0	33	11	0	15	0	2	0	39	0	9	4	9	55	6	61
Risaralda	0	1	1	0	0	0	2	0	0	0	0	0	0	1	0	1	0	0	2	0	2
San Andrés	7	18	32	23	55	0	69	21	7	31	3	1	78	0	28	12	17	114	21	135	
Santander	1	7	2	2	18	0	22	0	0	7	0	1	0	23	0	1	2	4	27	3	30
Sucre	6	9	23	13	33	0	47	7	0	27	0	3	0	50	0	9	10	15	66	18	84
Tolima	14	24	75	46	81	0	167	23	1	45	0	4	0	133	0	30	24	53	194	46	240
Valle	0	3	4	0	0	0	6	0	0	1	0	0	0	5	0	1	1	0	6	1	7
Vaupés	1	1	0	0	0	0	2	0	0	0	0	0	0	0	0	1	1	0	1	1	2
Vichada	1	11	14	12	19	0	39	8	0	7	0	3	0	19	0	27	0	11	45	12	57
Bogotá D.C.	114	260	510	384	722	0	1.152	203	29	550	15	32	9	1.133	0	264	244	349	1.642	348	1.990
TOTAL	114	260	510	384	722	0	1.152	203	29	550	15	32	9	1.133	0	264	244	349	1.642	348	1.990

TABLA 18. COMPORTAMIENTOS CONTRARIOS A LA CONVIVENCIA 2017

COMPORTAMIENTOS CONTRARIOS A LA CONVIVENCIA	AMAZONAS	ANTIOQUIA	ARAUCA	ATLÁNTICO	BOLÍVAR	BOYACÁ	CALDAS	CAQUETÁ	CASANARE	CAUCA	CESAR	CHOCÓ	CÓRDOBA	CUNDINAMARCA	GUAINÍA	GUAJIRA	GUAVIARE	
TÍTULO III - DEL DERECHO DE LAS PERSONAS A LA SEGURIDAD Y A LA DE SUS BIENES																		
Comportamientos que ponen en riesgo la vida e integridad	217	6.407	155	6.912	1.193	5.205	3.865	595	700	1.053	1.079	55	1.535	2.292	35	106	187	
Comportamientos que afectan la seguridad y bienes en relación con los servicios públicos		32	15	140	21	12	1	3	7	6	8		15	10		2	2	
Comportamientos que afectan la seguridad e integridad de las personas en materia de artículos piróxicos y sustancias peligrosas	18	556	13	216	54	90	141	14	8	64	79	2	167	101	3	6	7	
SUBTOTAL	235	6.995	183	7.268	1.268	5.307	4.007	612	715	1.123	1.166	57	1.717	2.403	38	114	196	
TÍTULO IV - DE LA TRANQUILIDAD Y LAS RELACIONES RESPETUOSAS																		
Comportamientos que afectan la tranquilidad y relaciones respetuosas de las personas	12	2.457	36	1.705	332	396	527	85	84	331	245	15	263	445	12	26	16	
Comportamientos que afectan la convivencia en los establecimientos educativos relacionados con consumo de sustancias		501	2	289	84	57	115	9	16	55	33		65	88		3		
Comportamientos que afectan las relaciones entre las personas y las autoridades	88	4.287	126	6.964	1.312	1.644	1.216	624	500	847	665	50	1.107	1.541	6	90	70	
SUBTOTAL	100	7.245	164	8.958	1.728	2.097	1.858	718	600	1.233	943	65	1.435	2.074	18	119	86	
TÍTULO V - DE LAS RELACIONES RESPETUOSAS CON GRUPOS ESPECÍFICOS DE LA SOCIEDAD																		
Comportamientos que afectan la integridad de niños, niñas y adolescentes	6	421	10	107	54	256	176	69	39	56	54	4	48	340	1	5	23	
Prohibiciones a niños, niñas y adolescentes		26		10	4	16	31		13	16	5		3	9		5	2	
Comportamientos que afectan a los grupos sociales de especial protección constitucional	7			15	4	3	3				1		8	15				
Atención integral a la población habitante de y en calle																		
Comportamientos en el ejercicio de la prostitución		40	5	29	27	7	3	10	9	5	6		10	7		2		
Comportamientos de quienes soliciten servicios de prostitución		1		1	3		1	1		1								
Comportamientos de los propietarios, tenedores, administradores o encargados de los establecimientos, inmuebles o lugares donde se ejerza la prostitución		5	2	3			1		3	2	3					1		
SUBTOTAL	6	500	17	165	92	282	215	80	64	79	70	4	69	371	1	13	25	
TÍTULO VI - DEL DERECHO DE REUNIÓN																		
Comportamientos que ponen en riesgo la vida e integridad de las personas en las actividades que involucran aglomeraciones de público no complejas		29		8	2	12	3	1	1	3	9		6	9				
Comportamientos de los organizadores que ponen en riesgo la vida e integridad de las personas en las actividades que involucran aglomeraciones de público complejas y su correcto desarrollo		15	2	3	1	3	3	6	1	1	3		3	2		2		
Comportamientos de los asistentes que ponen en riesgo la vida e integridad de las personas y el correcto desarrollo de las actividades que involucran aglomeraciones de público complejas		33	2	16		5	13			2	3		1	4				
SUBTOTAL	0	77	4	27	3	20	19	7	2	6	15	0	10	15	0	2	0	

TABLA 18. COMPORTAMIENTOS CONTRARIOS A LA CONVIVENCIA 2017

COMPORTAMIENTOS CONTRARIOS A LA CONVIVENCIA	AMAZONAS	ANTIOQUIA	ARAUCA	ATLÁNTICO	BOLÍVAR	BOYACÁ	CALDAS	CAQUETÁ	CASAMARE	CAUCA	CESAR	CHOCÓ	CÓRDOBA	CUNDINAMARCA	GUANÍA	GUAJIRA	GUAYNARE
TÍTULO VII - DE LA PROTECCIÓN DE BIENES INMUEBLES																	
Comportamientos contrarios a la posesión y mera tenencia de bienes inmuebles		20		29	2	90	13		2		3	2	4	21		3	
Comportamientos contrarios al derecho de servidumbres		4		6	1	5	2	1	1	1	2			5			
SUBTOTAL	0	24	0	35	3	95	15	1	2	1	5	2	4	26	0	3	0
TÍTULO VIII - DE LA ACTIVIDAD ECONÓMICA																	
Servicio de baño		2		2		2					1						
Comportamientos relacionados con el cumplimiento de la normatividad que afectan la actividad económica	67	2.022	89	1.449	801	1.403	301	228	375	598	434	34	439	1.406		40	10
Comportamientos relacionados con la seguridad y tranquilidad que afectan la actividad económica	5	328	8	217	93	133	201	51	59	56	91	7	197	162		7	2
Comportamientos relacionados con la salud pública que afectan la actividad económica	1	50		12	5	25	15	2	7	5	4		8	31		1	1
Comportamientos que afectan la seguridad de las personas y sus bienes relacionados con equipos terminales móviles	3	112	6	72	7	563	194	32	31	101	46	3	70	120			12
SUBTOTAL	76	2.514	103	1.752	906	2.126	711	313	472	760	576	44	714	1.719	0	48	25
TÍTULO IX - DEL AMBIENTE																	
Comportamientos contrarios a la preservación del agua	9	561	4	244	61	150	85	43	15	92	40	1	63	218		39	8
Comportamientos que afectan las especies de flora o fauna silvestre	6	71	10	140	33	122	25	5	16	11	28		121	61		3	22
Comportamientos que afectan el aire	1	102	3	69	12	176	33	8	36	24	19		44	112		4	6
Comportamientos que afectan las áreas protegidas del Sistema Nacional de Áreas Protegidas (SINAP) y áreas de especial importancia ecológica	6			3	1	3	8	1	1	1				2		1	
SUBTOTAL	16	740	17	456	107	451	151	57	68	128	87	1	228	393	6	47	36
TÍTULO X - MINERÍA																	
Actividades que son objeto de control en el desarrollo de la minería		44		11	5	24	8	1	1	2	4	1	11	6	2		6
SUBTOTAL	0	44	0	11	5	24	8	1	1	2	4	1	11	6	2	0	6
TÍTULO XI - SALUD PÚBLICA																	
Comportamientos que atentan contra la salud pública en materia de consumo	8	72	16	91	12	147	16	2	61	19	81	4	34	106	2	13	5
Comportamientos contrarios a la limpieza y recolección de residuos y escombros y malas prácticas habitacionales	26	276	11	1.484	125	154	88	22	19	102	119	1	219	150	2	23	6
SUBTOTAL	34	348	27	1.575	137	301	104	24	80	121	200	5	253	256	4	36	11

TABLA 18. COMPORTAMIENTOS CONTRARIOS A LA CONVIVENCIA 2017

	AMAZONAS	ANTIOQUIA	ARAUCA	ATLÁNTICO	BOLÍVAR	BOYACÁ	CALDAS	CAQUETÁ	CASANARE	CAUCA	CESAR	CHOCÓ	CÓRDOBA	CUNDINAMARCA	GUAINÍA	GUAJIRA	GUAVIARE
TÍTULO XII - DEL PATRIMONIO CULTURAL Y SU CONSERVACIÓN																	
Comportamientos contrarios a la protección y conservación del patrimonio cultural		2			1												
SUBTOTAL	0	2	0	0	1	0	0	0	0	0	0	0	0	0	0	0	0
TÍTULO XIII - DE LA RELACIÓN CON LOS ANIMALES																	
Comportamientos que afectan a los animales en general		35		42	14	67	22	1	19	21	9	5	5	20			
Comportamientos que ponen en riesgo la convivencia por la tenencia de animales	17	1.145	12	281	69	369	212	40	87	147	53	2	120	372		4	19
Comportamientos en la tenencia de caminos potencialmente peligrosos que afectan la seguridad de las personas y la convivencia	1	310	3	22	8	60	25	8	18	28	6	1	7	77		1	3
SUBTOTAL	18	1.490	15	345	91	496	259	49	124	196	68	3	132	469	0	5	22
TÍTULO XIV - DEL URBANISMO																	
Comportamientos contrarios a la integridad urbanística		74		46	13	30	38	3	4	6	13	7	7	42			
Comportamientos contrarios al cuidado e integridad del espacio público	314	13.545	153	19.867	2.761	2.238	3.253	1.408	561	2.670	967	28	3.312	2.599	16	186	122
SUBTOTAL	314	13.619	153	19.913	2.774	2.268	3.291	1.411	565	2.676	980	28	3.319	2.641	16	186	122
TÍTULO XV - DE LA LIBERTAD DE MOVILIDAD Y CIRCULACIÓN																	
Comportamientos contrarios a la convivencia en ciclorutas y carriles exclusivos para bicicletas por parte de los no usuarios de bicicletas	2	6	5	29	3	10	1		1	1	38		991	27		1	
Comportamientos contrarios a la convivencia en los sistemas de transporte motorizados o servicio público de transporte masivo de pasajeros		443		477	18	5	4	2	4	26	22		7	551			1
SUBTOTAL	2	449	5	506	21	15	5	2	5	27	60	0	998	578	0	1	1
TOTAL GENERAL COMPORTAMIENTOS CONTRARIOS A LA CONVIVENCIA 2017	801	34.047	688	41.011	7.136	13.482	10.643	3.275	2.698	6.352	4.174	210	8.890	10.951	85	574	530
PORCENTAJE DE PARTICIPACIÓN	0,20%	8,52%	0,17%	10,26%	1,79%	3,37%	2,66%	0,82%	0,68%	1,59%	1,04%	0,05%	2,22%	2,74%	0,02%	0,14%	0,13%

TABLA 18. COMPORTAMIENTOS CONTRARIOS A LA CONVIVENCIA 2017

COMPORTAMIENTOS CONTRARIOS A LA CONVIVENCIA	HUILA	MAGDALENA	META	NARIÑO	NORTE DE SANTANDER	PUTUMAYO	QUINDIÓ	RISARALDA	SAN ANDRÉS	SANTANDER	SUCRE	TOLIMA	VALLE	VAUPÉS	VICHADA	BOGOTÁ D.C.	TOTAL
TÍTULO III - DEL DERECHO DE LAS PERSONAS A LA SEGURIDAD Y A LA DE SUS BIENES																	
Comportamientos que ponen en riesgo la vida e integridad	5.030	1.462	1.408	2.619	1.506	457	2.081	4.331	142	6.266	1.538	2.262	4.899	67	40	25.415	91.314
Comportamientos que afectan la seguridad y bienes en relación con los servicios públicos	5	29	9	3	36	1	3	15	1	20	11	8	24			43	482
Comportamientos que afectan la seguridad e integridad de las personas en materia de artículos, protéticos y sustancias peligrosas	62	123	46	69	197	18	62	233	6	116	89	55	262	5	9	217	3.108
SUBTOTAL	5.097	1.614	1.463	2.691	1.739	476	2.146	4.779	149	6.402	1.638	2.325	5.185	72	49	25.675	94.904
TÍTULO IV - DE LA TRANQUILIDAD Y LAS RELACIONES RESPETUOSAS																	
Comportamientos que afectan la tranquilidad y relaciones respetuosas de las personas	518	417	281	365	335	89	366	741	68	720	198	337	1.964	6	4	2.657	16.053
Comportamientos que afectan la convivencia en los establecimientos educativos relacionados con consumo de sustancias	65	82	26	126	42	16	44	81	15	97	51	56	218	2		803	3.041
Comportamientos que afectan las relaciones entre las personas y las autoridades	1.361	1.525	694	1.264	908	309	855	1.365	233	2.965	604	969	3.974	22	21	10.661	48.867
SUBTOTAL	1.944	2.024	1.001	1.755	1.285	414	1.265	2.187	316	3.782	853	1.362	6.156	30	25	14.121	67.961
TÍTULO V - DE LAS RELACIONES RESPETUOSAS CON GRUPOS ESPECÍFICOS DE LA SOCIEDAD																	
Comportamientos que afectan la integridad de niños, niñas y adolescentes	214	113	102	117	105	72	61	110	5	188	37	133	162	20	3	417	3.528
Prohibiciones a niños, niñas y adolescentes	36	1	5	21	5	1	5	5		8	2	13	12			20	274
Comportamientos que afectan a los grupos sociales de especial protección constitucional	4	3	3	1	3					3		3	4			16	96
Atención integral a la población habitante de y en calle												1					1
Comportamientos en el ejercicio de la prostitución	16	26	8	8	16	4	1	13		13	21	9	8			84	387
Comportamientos de quienes soliciten servicios de prostitución	15			3								2	1			4	33
Comportamientos de los propietarios, tenedores, administradores o encargados de los establecimientos, inmuebles o lugares donde se ejerza la prostitución			1	5	3			1		2	3		4			11	50
SUBTOTAL	285	143	119	155	132	77	67	129	5	214	63	161	191	20	3	552	4.369
TÍTULO VI - DEL DERECHO DE REUNIÓN																	
Comportamientos que ponen en riesgo la vida e integridad de las personas en las actividades que involucran aglomeraciones de público no complejas	21	2	4	14	15	4	2	12		4	2	17	21			14	215
Comportamientos de los organizadores que ponen en riesgo la vida e integridad de las personas en las actividades que involucran aglomeraciones de público complejas y su correcto desarrollo		2	3	3	3	1	1	1	2		1	3	5			7	77
Comportamientos de los asistentes que ponen en riesgo la vida e integridad de las personas y el correcto desarrollo de las actividades que involucran aglomeraciones de público complejas	2	5	2	1	3		3	1		5	1		37			34	173
SUBTOTAL	23	9	9	18	21	5	6	14	2	9	4	20	63	0	0	55	465

TABLA 18. COMPORTAMIENTOS CONTRARIOS A LA CONVIVENCIA 2017

COMPORTAMIENTOS CONTRARIOS A LA CONVIVENCIA		HUILA	MAGDALENA	META	NARIÑO	NORTE DE SANTANDER	PUTUMAYO	QUINDIÓ	RISARALDA	SAN ANDRÉS	SANTANDER	SUCRE	TOLIMA	VALLE	VAUPÉS	VICHADA	BOGOTÁ D.C.	TOTAL	
TÍTULO VII - DE LA PROTECCIÓN DE BIENES INMUEBLES																			
Comportamientos contrarios a la posesión y mera tenencia de bienes inmuebles		1	4	11	7	8	2	12	11		30		4	2			523	804	
Comportamientos contrarios al derecho de servidumbres			7	1				4			5			3			11	58	
SUBTOTAL		1	11	12	7	8	2	16	11	0	35	0	4	5	0	0	534	862	
TÍTULO VIII - DE LA ACTIVIDAD ECONÓMICA																			
Servicio de baño			2		1		2	1		1	1			4			11	30	
Comportamientos relacionados con el cumplimiento de la normatividad que afectan la actividad económica		729	640	499	375	303	158	289	366	41	1.237	224	1.060	1.130	20	10	6.151	22.928	
Comportamientos relacionados con la seguridad y tranquilidad que afectan la actividad económica		139	128	63	73	102	36	51	97	9	215	41	150	159	6	10	1.523	4.419	
Comportamientos relacionados con la salud pública que afectan la actividad económica		7	19	12	33	15	17	4	10		44	11	15	15			165	534	
Comportamientos que afectan la seguridad de las personas y sus bienes relacionados con equipos terminales móviles		1.094	44	104	286	35	32	34	96	4	63	97	162	166	1		290	3.880	
SUBTOTAL		1.969	833	678	768	455	245	379	569	55	1.560	373	1.387	1.474	27	20	8.140	31.791	
TÍTULO IX - DEL AMBIENTE																			
Comportamientos contrarios a la preservación del agua		120	83	53	238	87	21	59	161	4	126	32	72	249	2		639	3.579	
Comportamientos que afectan las especies de flora o fauna silvestre		46	63	13	20	15	43	14	32		116	72	31	72	8		18	1.237	
Comportamientos que afectan el aire		58	46	81	7	39	8	28	68	2	119	26	60	69	12	14	49	1.341	
Comportamientos que afectan las áreas protegidas del Sistema Nacional de Áreas Protegidas (SNAP) y áreas de especial importancia ecológica		1							1				1	40			1	71	
SUBTOTAL		225	192	147	265	141	72	101	262	6	361	130	164	430	22	14	707	6.228	
TÍTULO X - MINERÍA																			
Actividades que son objeto de control en el desarrollo de la minería		6	11	5	6	2	16	1	4		36	13	1	21			1	249	
SUBTOTAL		6	11	5	6	2	16	1	4	0	36	13	1	21	0	0	1	249	
TÍTULO XI - SALUD PÚBLICA																			
Comportamientos que atentan contra la salud pública en materia de consumo		61	84	21	29	32	30	7	24	1	45	20	35	27		1	290	1.396	
Comportamientos contrarios a la limpieza y recolección de residuos y excrementos y malas prácticas habitacionales		159	353	86	120	91	14	140	520	4	159	170	140	401	2		948	6.134	
SUBTOTAL		220	437	107	149	123	44	147	544	5	204	190	175	428	2	1	1.238	7.530	

TABLA 18. COMPORTAMIENTOS CONTRARIOS A LA CONVIVENCIA 2017

COMPORTAMIENTOS CONTRARIOS A LA CONVIVENCIA		HUILA	MAGDALENA	META	NARIÑO	NORTE DE SANTANDER	PUTUMAYO	QUINDIÓ	RISARALDA	SAN ANDRÉS	SANTANDER	SUCRE	TOLIMA	VALLE	VAUPÉS	VICHADA	BOGOTÁ D.C.	TOTAL	
TÍTULO XII - DEL PATRIMONIO CULTURAL Y SU CONSERVACIÓN																			
Comportamientos contrarios a la protección y conservación del patrimonio cultural													4						7
SUBTOTAL		0	0	0	0	0	0	0	0	0	0	0	4	0	0	0	0	0	7
TÍTULO XIII - DE LA RELACIÓN CON LOS ANIMALES																			
Comportamientos que afectan a los animales en general		69	49	5	14	9	13	13	22	57	22	17	34	34	19				598
Comportamientos que ponen en riesgo la convivencia por la tenencia de animales		191	122	158	229	113	78	410	475	5	443	76	155	481	5	2	1.646		7.538
Comportamientos en la tenencia de caminos potencialmente peligrosos que afectan la seguridad de las personas y la convivencia		31	16	24	17	22	4	84	85	1	77	6	42	100			408		1.495
SUBTOTAL		291	187	187	260	144	95	507	582	6	577	104	214	615	5	2	2.073		9.631
TÍTULO XIV - DEL URBANISMO																			
Comportamientos contrarios a la integridad urbanística		14	25	11	7	8	6	22	43	2	34	1	25	25			301		800
Comportamientos contrarios al cuidado e integridad del espacio público		3.928	2.928	2.077	8.018	1.707	389	3.472	8.911	383	6.950	2.165	1.937	10.488	91	9	40.129		147.582
SUBTOTAL		3.942	2.953	2.088	8.025	1.715	395	3.494	8.954	385	6.984	2.166	1.962	10.513	91	9	40.430		148.382
TÍTULO XV - DE LA LIBERTAD DE MOVILIDAD Y CIRCULACIÓN																			
Comportamientos contrarios a la convivencia en ciclorutas y carriles exclusivos para bicicletas por parte de los no usuarios de bicicletas		3	8	33	7	11	1	5	5		1	37	2	40			924		2.192
Comportamientos contrarios a la convivencia en los sistemas de transporte motorizados o servicio público de transporte masivo de pasajeros		7	17	13	7	8		3	39	6	231	1	17	407	1		22.696		25.013
SUBTOTAL		10	25	46	14	19	1	8	44	6	232	38	19	447	1	0	23.620		27.205
TOTAL GENERAL COMPORTAMIENTOS CONTRARIOS A LA CONVIVENCIA 2017		14.013	8.439	5.862	14.113	5.784	1.842	8.137	18.079	935	20.396	5.572	7.798	25.528	270	123	117.146		399.584
PORCENTAJE DE PARTICIPACIÓN		3,51%	2,11%	1,47%	3,53%	1,45%	0,46%	2,04%	4,52%	0,23%	5,10%	1,39%	1,95%	6,39%	0,07%	0,03%	29,32%		100,00%

Tablas estadísticas de la actividad operativa 2017

TABLA 19. COMPARATIVO CAPTURAS POR TÍTULOS DEL CÓDIGO PENAL 2016 - 2017

TÍTULO	BIEN JURÍDICO	2016	2017	VARIACIÓN PORCENTUAL	% PARTICIPACIÓN 2017
I.	Delitos contra la vida y la integridad personal	27.206	25.943	-4,64%	10,68%
II.	Delitos contra personas y bienes protegidos por el Derecho Internacional Humanitario	134	149	11,19%	0,06%
III.	Delitos contra la libertad individual y otras garantías	2.491	2.282	-8,39%	0,94%
IV.	Delitos contra la libertad, integridad y formación sexuales	4.457	4.735	6,24%	1,95%
V.	Delitos contra la integridad moral	599	627	4,67%	0,26%
VI.	Delitos contra la familia	15.528	15.278	-1,61%	6,29%
VII.	Delitos contra el patrimonio económico	68.234	63.852	-6,42%	26,29%
VII BIS.	De la protección de la información y de los datos	243	292	20,16%	0,12%
VIII.	Delitos contra los derechos de autor	465	247	-46,88%	0,10%
IX.	Delitos contra la fe pública	10.983	10.454	-4,82%	4,30%
X.	Delitos contra el orden económico social	3.266	3.041	-6,89%	1,25%
XI.	Delitos contra los recursos naturales y el medio ambiente	6.043	5.707	-5,56%	2,35%
XI BIS.	Delitos contra los animales	244	194	-20,49%	0,08%
XII.	Delitos contra la seguridad pública	20.865	21.947	5,19%	9,03%
XIII.	Delitos contra la salud pública	64.582	65.300	1,11%	26,88%
XIV.	Delito contra mecanismos de participación democrática	52	25	-51,92%	0,01%
XV.	Delitos contra la administración pública	8.545	7.745	-9,36%	3,19%
XVI.	Delitos contra la eficaz y recta impartición de justicia	11.302	14.762	30,61%	6,08%
XVII.	Delitos contra la existencia y seguridad del Estado	1	0	-100,00%	0,00%
XVIII.	Delitos contra el régimen constitucional y legal	347	337	-2,88%	0,14%
TOTAL CAPTURAS		245.587	242.917	-1,09%	100,00%

TABLA 20. CAPTURAS REGISTRADAS SEGÚN CONDUCTA PUNIBLE 2017

BIEN JURÍDICO / CONDUCTA PUNIBLE	AMAZONAS	ANTIOQUIA	ARAUCA	ATLÁNTICO	BOLÍVAR	BOYACÁ	CALDAS	CAQUETÁ	CASANARE	CAUCA	CESAR	CHOCÓ	CÓRDOBA	CUNDINAMARCA	GUAINÍA	GUAJIRA	GUAVIARE
I. DELITOS CONTRA LA VIDA Y LA INTEGRIDAD PERSONAL																	
Homicidio	9	732	22	316	169	60	160	75	52	183	111	69	77	431	3	58	15
Feminicidio		18		4	3	2	4		1	5	1	2	10	3			2
Homicidio culposo (en accidente de tránsito)		3		3	23	4			3	2	16		1	5		4	1
Lesiones personales	43	1.859	49	431	491	881	443	126	257	329	211	95	428	1.803	17	75	41
Lesiones con agentes químicos, ácido o sustancias similares																	
Lesiones culposas (en accidente de tránsito)	1	17	2	11	13	16	2	1	13	7	7		4	17	1	9	1
Aborto		1		2	11								2	1			
Lesiones al feto						1							1				
Abandono		1												1			
Omisión de socorro		1				1											
Actos de racismo o discriminación		1															
SUBTOTAL	53	2.633	73	767	710	964	610	202	313	532	346	166	524	2.261	21	146	60
II. DELITOS CONTRA PERSONAS Y BIENES PROTEGIDOS POR EL DERECHO INTERNACIONAL HUMANITARIO																	
Homicidio en persona protegida		32		2	1	1		1	3		2	1	5	1			2
Lesiones en persona protegida		1								2	1	1	1	1			
Acceso carnal violento en persona protegida		1		1			1										
Actos sexuales violentos en persona protegida		2											1				
Actos sexuales con persona protegida menor de catorce años		7		3			1		1		1			4			1
Actos de terrorismo		2															
Destrucción o apropiación de bienes protegidos						1											
Reduccionamiento ilícito		1									1			1			1
Destrucción del medio ambiente														1			1
SUBTOTAL	0	46	0	6	1	2	2	1	3	3	5	2	7	8	0	0	4
III. DELITOS CONTRA LA LIBERTAD INDIVIDUAL Y OTRAS GARANTÍAS																	
Desaparición forzada		4		1						1		1					1
Secuestro simple		47	1	2	5	3	4	5	4	18	2		5	11			1
Secuestro extorsivo		30	3	4		5	1	4	1	17	5	4		14			11
Aparcamiento de aeronave, naves o medio de transporte colectivo																	
Tortura		5								1							
Desplazamiento forzado		42								7	1	1					
Constratamiento ilegal		14	3	2		5				7			2	1			
Constratamiento para delinquir																	
Trata de personas		19		2								1	1				
Tráfico de migrantes		4	46	1	2						4	1	1	1			
Uso de menores de edad para la comisión de delitos		9	5	3	1	7	4	3	6	3	3	13	1	2	2	2	2
Violación de habitación ajena		18	87	19	6	22	86	31	14	59	10	7	3	51	49	4	2
Violación de habitación ajena por servidor público																	
Violación en lugar de trabajo		10	19			1			6				1				
Utilización ilícita de redes de comunicaciones		3															
Sabotaje																	
Daños o agravios a persona o a cosas destinadas al culto		5															
Irrespeto a cadáveres													1				
SUBTOTAL	32	330	31	21	30	107	40	26	70	67	18	17	75	77	6	16	20

TABLA 20. CAPTURAS REGISTRADAS SEGÚN CONDUCTA PUNIBLE 2017

BEN JURÍDICO / CONDUCTA PUNIBLE	AMAZONAS	ANTIOQUIA	ARAUCA	ATLÁNTICO	BOLÍVAR	BOYACÁ	CAJALDAS	CAQUETÁ	CASANARE	CAUCA	CESAR	CHOCÓ	CÓRDOBA	CUNDINAMARCA	GUANÍA	GUAJIRA	GUAYNARE
IV. DELITOS CONTRA LA LIBERTAD, INTEGRIDAD Y FORMACIÓN SEXUALES																	
Acceso carnal violento	1	84	6	17	30	16	10	13	5	43	16	10	31	59	2	10	
Acto sexual violento	1	45	2	10	19	5	6	7	7	10	4	1	5	16		12	1
Acceso carnal o acto sexual en persona puesta en incapacidad de resistir	1	20		3	2	1	1		2	2	1			10			1
Acceso carnal abusivo con menor de 14 años	6	192	10	46	43	28	29	46	49	50	36	28	88	89	3	14	8
Actos sexuales con menor de 14 años	11	238	7	60	52	24	54	46	13	41	24	8	70	55	2	9	7
Acceso sexual	1	6		1	6	4	2		2	2	4		3	1		1	2
Acceso carnal o acto sexual abusivo con incapaz de resistir	1	18	1	6	4	6	6	2	1	3	4		3	6		2	
Proxenetismo con menor de edad	1	5				1	1						3	1			1
Inducción a la prostitución	1	1		4	1			2									1
Demanda de explotación sexual comercial de persona menor de 18 años de edad	5			2	1	1	2			1				1			
Estímulo a la prostitución de menores							1							2			
Pornografía con menores		10		2	2	1		1		2	2		2				
Utilización o facilitación de medios de comunicación para ofrecer servicios sexuales de menores	1				1												1
SUBTOTAL	23	625	26	151	155	83	106	117	75	154	87	47	205	241	7	48	21
V. DELITOS CONTRA LA INTEGRIDAD MORAL																	
Injuria	3	1		1					1	1	1		1	4			
Calumnia		2															
Injuria por vías de hecho	4	35		29	4	27	9		1	2	1			28			1
SUBTOTAL	7	38	0	30	4	27	9	0	2	3	2	0	1	32	0	0	1
VI. DELITOS CONTRA LA FAMILIA																	
Violencia intrafamiliar	37	2.124	60	291	318	659	263	120	177	405	152	38	510	654	6	73	37
Ejercicio arbitrario de la custodia de hijo menor de edad			1		1								1	1			
Maltrato mediante restricción a la libertad física		2									1						
Inasistencia alimentaria	5	98	10	13	7	65	18	33	6	52	25		26	193		7	2
Incesto				1						1							
SUBTOTAL	42	2.224	71	305	326	724	281	153	183	458	178	38	537	848	6	80	39
VII. DELITOS CONTRA EL PATRIMONIO ECONÓMICO																	
Hurto abigeato	1	31	6	24	47	51	9	6	31	10	41		9	42		13	
Hurto automotores		85	3	58	8	7	4	3	2	27	17		2	39		7	
Hurto de bienes patrimonio cultural de la nación		2				1								3			
Hurto entidades comerciales	15	1.372	30	439	204	213	75	63	115	235	223	3	152	548	2	51	5
Hurto entidades financieras		13	1	17	2				1	1			8	4			
Hurto motocicletas	9	305	16	146	83	12	14	37	36	148	119	23	35	25	2	60	
Hurto personas	36	2.894	110	1.556	740	651	821	303	249	849	642	174	396	2.050	14	223	23
Hurto piratería terrestre		17	1	12	1	10				8	14		1	2		3	

TABLA 20. CAPTURAS REGISTRADAS SEGÚN CONDUCTA PUNIBLE 2017

BIEN JURÍDICO / CONDUCTA PUNIBLE	AMAZONAS	ANTIOQUIA	ARAUCA	ATLÁNTICO	BOLÍVAR	BOYACÁ	CALDAS	CAQUETÁ	CASANARE	CAUCA	CESAR	CHOCÓ	CÓRDOBA	CUNDINAMARCA	GUANÍA	GUAJIRA	GUAVIARE
Hurto residencias	19	208	42	97	64	110	46	64	114	143	78	18	59	185	16	24	3
Alteración, desfiguración y suplantación de marca de ganado					1												
Extorsión	3	724	15	141	79	18	93	34	26	64	59	46	85	114		37	16
Estafa		110	1	7	14	14	11	5	3	14	8		14	43		1	
Emisión y transferencia ilegal de cheque		1															
Abuso de confianza		9		5	8	10	2			2	4		6	11	1		1
Abuso de confianza calificado														3			
Corrupción privada																	
Administración desleal														1			
Abuso de condiciones de inferioridad																	
Aprocheamiento de error ajeno		1															
Sustracción de bien propio																	
Disposición de bien propio gravado con prenda																	
Defraudación de fluidos		25		22	2	5					10		37			2	
Usurpación de tierras		4			4					1				1			
Usurpación de aguas		1											8				
Invasión de tierra o edificaciones		57		11	10	12				2	48	7	68	45		3	
Perturbación de la posesión sobre inmueble					27	2							1				
Daño en bien ajeno	12	438	22	176	197	472	175	38	122	137	66	19	165	318		32	12
Manipulación de equipos terminales móviles		6		5	2	4			3				1	10			
Explotación de menores de edad		2		1	1							1					
SUBTOTAL	95	6.305	255	2.716	1.494	1.592	1.250	553	701	1.641	1.329	291	1.047	3.444	35	456	60
VII BIS. DE LA PROTECCIÓN DE LA INFORMACIÓN Y DE LOS DATOS																	
Acceso abusivo a un sistema informático		2						1		1	1			5			
Obstaculización ilegítima de sistema informático o red de telecomunicación																	
Intercepción de datos informáticos																	
Daño informático				2				18									
Violación de datos personales					1									1			
Suplantación de sitios web para capturar datos personales		1															
Hurto por medios informáticos y semejantes		17		36	3	2	3		1		4	1	1	2			
Transferencia no consentida de activos																	
SUBTOTAL	0	20	0	38	4	2	3	19	1	1	5	1	1	8	0	0	0
VIII. DELITOS CONTRA LOS DERECHOS DE AUTOR																	
Violación a los derechos morales de autor		2			2								1	1			
Defraudación a los derechos patrimoniales de autor	2	8			59	9					3		11	42			
Violación a los mecanismos de protección de los derechos patrimoniales de autor y otras defraudaciones		1															
SUBTOTAL	2	11	0	0	61	9	0	0	0	0	3	0	12	43	0	0	0

TABLA 20. CAPTURAS REGISTRADAS SEGÚN CONDUCTA PUNIBLE 2017

BIEN JURÍDICO / CONDUCTA PUNIBLE		AMAZONAS	ANTIOQUIA	ARAUCA	ATLÁNTICO	BOLÍVAR	BOYACÁ	CALDAS	CAQUETÁ	CASANARE	CAUCA	CESAR	CHOCÓ	CÓRDOBA	CUNDINAMARCA	GUANÍA	GUAJIRA	GUAYNARE	
IX. DELITOS CONTRA LA FE PÚBLICA																			
	Falsificación de moneda nacional o extranjera		11		3	3		6	1		2		1	3	6	1		2	
2	Trafico de moneda falsificada		43	4	9	12	11	10	10	4	13	7		12	53			3	2
	Trafico, elaboración y tenencia de elemento destinados a la falsificación de moneda	1																	
	Circulación ilegal de monedas	1			1														
	Falsificación o uso fraudulento de sello oficial				1														
	Circulación y uso de efecto oficial o sello falsificado																		
2	Falsedad marcaria	152	6	26	16	4	3	3	1	27	22			21	14	1		5	
	Falsedad ideológica en documento público	50	2	28	3	1	3			1	3		3	1	7				
	Falsedad material en documento público	40	6	115	5	6	11	1	1	2	28	1	2	4	20			1	1
	Obtención de documento público falso	1																	
	Falsedad en documento privado	17			6	17	3	1		1		2	2	6	4			1	
3	Uso de documento falso	2.546	4	480	595	85	316	74	70	98	216	4	231	505	2	75		4	
	Destrucción, supresión u ocultamiento de documento público				1									1					1
	Destrucción, supresión y ocultamiento de documento privado	1			2		3			2					1				
	Falsedad para obtener prueba de hecho verdadero	5	52	1	15	16	49	19	1	4	7	3		10	22				
	Falsedad personal																		
12	SUBTOTAL	2.915	23	686	668	1.63	3.69	87	82	178	254	12	289	632	4	87	8		
X. DELITOS CONTRA EL ORDEN ECONÓMICO SOCIAL																			
	Favorecimiento por servidor público de contrabando de hidrocarburos o sus derivados																		1
	Acaparamiento																		
	Especulación																		
	Alteración y modificación de calidad, cantidad, peso o medida																		
	Agioaje														1				
	Ilícita explotación comercial									3									
	Usura	2					3							1	2				
	Usurpación de derechos de propiedad industrial y derechos de obtenedores de variedades vegetales	21			3		1	33						7	10				
	Uso ilegítimo de patentes	1																	
	Ejercicio ilícito de actividad monopolística de arbitrio rentístico	180	5	94	144	18	100	7	1	27			84	15	2			2	
	Captación masiva y habitual de dineros				2		1								1				
	Urbanización ilegal	3																	
	Contrabando de hidrocarburos y sus derivados	1	2		1	1				2								3	
	Contrabando	3			1	8		2		3					3			6	
	Favorecimiento de contrabando de hidrocarburos		31	17	2	9				1	96				1	6	395		
	Favorecimiento de contrabando	1	7	4	3					6								5	
	Defraudación a las rentas de aduanas	1																	

TABLA 20. CAPTURAS REGISTRADAS SEGÚN CONDUCTA PUNIBLE 2017

BIEN JURÍDICO / CONDUCTA PUNIBLE	AMAZONAS	ANTIOQUIA	ARAUCA	ATLÁNTICO	BOLÍVAR	BOYACÁ	CALDAS	CAQUETÁ	CASANARE	CAUCA	CESAR	CHOCÓ	CÓRDOBA	CUNDINAMARCA	GUAINÍA	GUAJIRA	GUAVIARE
Favorecimiento por servidor público											2						
Lavado de activos		17		19	3		2		1		4			1			
Omisión de reportes sobre transacciones en efectivo, movilización o almacenamiento de dinero en efectivo		4									1			2			
Omisión de control en el sector de la salud														1			
Textaferrato														1			
Apoderamiento de hidrocarburos, sus derivados, biocombustibles o mezclas que los contengan		4		7		8	2		1		17			11		1	
Apoderamiento o alteración de sistemas de identificación		3															
Receptación con base a los artículos 327 a y b		2		2	5						1		1	2		2	
Destinación ilegal de combustibles			4	1		2											
Enriquecimiento ilícito de particulares		2								7				1			
SUBTOTAL	0	245	49	150	166	39	143	7	2	9	162	0	93	52	8	415	0
XI. DELITOS CONTRA LOS RECURSOS NATURALES Y EL MEDIO AMBIENTE																	
Ilícito aprovechamiento de los recursos naturales renovables	35	158	29	107	213	70	54	43	41	38	130	25	318	102	2	97	38
Violación de fronteras para la explotación o aprovechamiento de los recursos naturales												1					
Manejo y uso ilícito de organismos, microorganismos y elementos genéticamente modificados														1			
Manejo ilícito de especies exóticas																	
Daños en los recursos naturales	1	23			5	87	3	20	3	12	15	5	6	11		1	18
Contaminación ambiental		25			1	4	21						1	77			1
Contaminación ambiental por residuos sólidos peligrosos	4																
Contaminación ambiental por explotación de yacimiento minero o hidrocarburo	32													4			
Ilícita actividad de pesca		4	2		22		2						1		5		2
Caza ilegal		3				4											
Invasión de áreas de especial importancia ecológica						9	6										
Explotación ilícita de yacimiento minero y otros materiales	14	395		52	59	28	41	15	3	32	34	67	182	124	6	25	25
SUBTOTAL	50	644	31	159	300	202	127	78	47	82	179	98	508	319	13	123	84
XI BIS. DE LOS DELITOS CONTRA LOS ANIMALES																	
Maltrato animal		20	2	54	11	6	6	1	1	2	2	1	2	4		2	2
SUBTOTAL	0	20	2	54	11	6	6	1	1	2	2	1	2	4	0	2	2
XII. DELITOS CONTRA LA SEGURIDAD PÚBLICA																	
Concierto para delinquir	20	1.486	5	215	184	32	173	39	26	76	143	79	395	127		64	20
Terrorismo		6	5			1			5	5	1	1		4			
Financiación del terrorismo y de grupos de delincuencia organizada y administración de recursos relacionados con actividades terroristas y de la delincuencia organizada		3			2												
Utilización ilegal de uniformes e insignias		661	4	10	29	32	18	6	2	14	9	1	20	10			1
Amenazas		4	2	2	2	2			1	3		16					

TABLA 20. CAPTURAS REGISTRADAS SEGÚN CONDUCTA PUNIBLE 2017

BIEN JURÍDICO / CONDUCTA PUNIBLE	AMAZONAS	ANTIOQUIA	ARAUCA	ATLÁNTICO	BOLÍVAR	BOYACÁ	CAJUMÁ	CASANARE	CAUCA	CEESAR	CHOCÓ	CÓRDOBA	CUNDINAMARCA	GUANÍA	GUAJIRA	GUAYNARE
Incitación a la comisión de delitos militares		2					1									
Incendio	1	10		1	2	3			2			2	2			
Perturbación en servicio de transporte público, colectivo u oficial																
Obstrucción a vías públicas que afecten el orden público	8		18	21	9	4	4	10	9	9	10	10	1		19	
Siniestro o daño de nave																
Pánico																
Disparo de arma de fuego contra vehículo																
Quien teniendo permiso para el porte o tenencia de armas de fuego la dispare sin que obre la necesidad de defender un derecho propio o ajeno contra injusta agresión actual o inminente e inevitable de otra manera	4	2	4	2	2	2	1	2	2			1	12			
Daño en obras o elemento de los servicios de comunicaciones, energía y combustible							1									
Empleo o lanzamiento de sustancias u objetos peligrosos									1							
Tráfico, transporte y posesión de materiales radioactivos o sustancias nucleares																
Fabricación, tráfico, porte o tenencia de armas de fuego, accesorios, partes o municiones	15	1.318	54	1.592	822	161	244	111	131	436	228	240	635	20	469	51
Fabricación, tráfico y porte de armas, municiones de uso restringido, de uso privativo de las fuerzas armadas o explosivos	148		3	31	9	5	16	11	3	15	5	8	23		8	2
Fabricación, importación, tráfico, posesión y uso de armas químicas, biológicas y nucleares																
SUBTOTAL	36	3.652	75	1.874	1.071	245	454	172	169	602	315	692	814	20	560	74
XIII. DELITOS CONTRA LA SALUD PÚBLICA																
Violación de medidas sanitarias		14				4										
Corrupción de alimentos, productos médicos o material profiláctico		86		2	6				2	2		9	8			
Limitación o simulación de alimentos, productos o sustancias		15		14	3	3			7			2	1			
Fabricación y comercialización de sustancias nocivas para la salud		1		1			2					2				
Enajenación ilegal de medicamentos							1		1							
Conservación o financiación de plantaciones	17					3	1	6	1	9		2	2			1
Tráfico, fabricación o porte de estupefacientes	84	20.596	127	1.708	1.589	617	3.614	414	236	898	118	608	2.880	42	380	114
Destinación ilícita de muebles o inmuebles		2											2			
Suministro o formulación ilegal de drogas																
Suministro de droga a menor		18			1	8				1				1	1	
Tráfico de sustancias para procesamiento de narcóticos	3	50		2	3	10	1	9	53	5	5	12	6			3
Existencia, construcción y utilización ilegal de pistas de aterrizaje																
SUBTOTAL	87	20.799	127	1.727	1.602	645	3.619	429	237	906	123	633	2.899	43	381	118
XIV. DELITOS CONTRA LOS MECANISMOS DE PARTICIPACIÓN DEMOCRÁTICA																
Perturbación de certamen democrático																
Fraude al sufragante																
Ocultamiento, retención y posesión ilícita de cédula												2				
SUBTOTAL	0	0	0	0	1	0	0	0	0	0	0	2	0	0	0	0
XV. DELITOS CONTRA LA ADMINISTRACIÓN PÚBLICA																
Peculado por apropiación	12	19		6	19	1	3		1	5	1	4	8			2
Peculado por uso		4														2
Peculado por aplicación oficial diferente																
Peculado culposo																2

TABLA 20. CAPTURAS REGISTRADAS SEGÚN CONDUCTA PUNIBLE 2017

BIEN JURÍDICO / CONDUCTA PUNIBLE	AMAZONAS	ANTIOQUIA	ARAUCA	ATLÁNTICO	BOLÍVAR	BOYACÁ	CALDAS	CAQUETÁ	CASANARE	CAUCA	CESAR	CHOCÓ	CÓRDOBA	CUNDINAMARCA	GUAINÍA	GUAJIRA	GUAVIARE
Omisión del agente retenedor o recaudador		7					3				2			1			
Fraude de subvenciones				1													
Concusión		12	1	3	6		4			3		1	2	2	1		2
Cohecho propio		1	1	2		1				3				1			2
Cohecho impropio		7		1						1							
Violación por dar u ofrecer	3	118		18	20	11	13	2		32	12	1	39	127		10	1
Violación del régimen legal o constitucional de inhabilidades e incompatibilidades	1	1															
Interés indebido en la celebración de contratos							28										
Contrato sin cumplimiento de requisitos legales	3							1	1		4						
Tráfico de influencias de servidor público																	
Enriquecimiento ilícito de servidor público					12				1	1		6	1	1			
Prevaricato por acción																	
Prevaricato por omisión																	
Abuso de autoridad por acto arbitrario e injusto																	
Usurpación de funciones públicas																	
Simulación de investidura o cargo	7			2			1			3	1		3				
Violencia contra servidor público	22	1.030	34	152	176	137	222	38	55	119	90	24	102	279	11	27	22
Perturbación de actos oficiales							1										
Asociación para la comisión de un delito contra la administración pública																	
SUBTOTAL	38	1.213	36	185	233	150	275	41	58	167	107	40	155	418	12	43	23
XVI. DELITOS CONTRA LA EFICAZ Y RECTA IMPARTICIÓN DE JUSTICIA																	
Falsa denuncia				1										2			
Falsa denuncia contra persona determinada										1				2			
Falso testimonio				2													
Favorecimiento							1										
Receptación	3	2.818	37	183	94	77	122	72	42	243	188	20	208	198	5	131	17
Comercialización de autopartes hurtadas		1															
Fuga de presos	10	176	5	81	43	39	62	11	9	73	82	7	121	25		47	2
Favorecimiento de fuga		2															
Fraude procesal		10		3	14	1	5			2	5		4	4			1
Fraude a resolución judicial o administrativa de policía	3	421	49	9	161	232	213	11	45	44	50		84	90		4	
Amenazas a testigos																	
Ocultamiento, alteración o destrucción de elemento material probatorio							1										
SUBTOTAL	16	3.428	91	279	312	349	404	94	96	363	325	27	417	321	5	182	20
XVIII. DELITOS CONTRA EL RÉGIMEN CONSTITUCIONAL Y LEGAL																	
Rebelión		15	17		18	2		8	4	18	7	11	2	1	1		1
Sedición											1						
Asonada		7		2	3			13		3	1		20				
Conspiración											1						
SUBTOTAL	0	22	17	2	21	2	0	21	4	21	10	11	22	1	1	0	1
TOTAL GENERAL 2017	493	45.170	907	9.150	7.170	5.302	7.707	2.001	2.044	5.530	4.520	1.189	5.222	12.422	181	2.539	535
PORCENTAJE DE PARTICIPACIÓN	0,20%	18,59%	0,37%	3,77%	2,95%	2,18%	3,17%	0,82%	0,84%	2,28%	1,86%	0,49%	2,15%	5,11%	0,07%	1,05%	0,22%

TABLA 20. CAPTURAS REGISTRADAS SEGÚN CONDUCTA PUNIBLE 2017

BIEN JURÍDICO / CONDUCTA PUNIBLE	HUILA	MAGDALENA	META	NARIÑO	NORTE DE SANTANDER	PUTUMAYO	QUINDIO	RISARALDA	SAN ANDRÉS	SANTANDER	SUCRE	TOLIMA	VALLE	VAUPÉS	YICHADA	BOGOTÁ D.C.	TOTAL
I. DELITOS CONTRA LA VIDA Y LA INTEGRIDAD PERSONAL																	
Homicidio	140	87	118	184	157	67	177	219	16	260	71	186	900	2	18	624	5.768
Feminicidio		1	3	3	2	1	2	3		5	5	2	20			10	112
Homicidio culposo (en accidente de tránsito)	5	3	4	4	15	1	3	3	1	15	2	1	14		1	3	140
Lesiones personales	671	342	863	1.033	455	68	370	344	69	1.496	283	700	1.064	7	28	4.139	19.531
Lesiones con agentes químicos, ácido o sustancias similares	1																1
Lesiones culposas (en accidente de tránsito)	15	2	34	18	20	4	2	35	1	16	4	5	11	1	1	47	330
Aborto	1		5	2	1					3	1	1	2			4	37
Lesiones al feto																	2
Abandono	1			1		1						3					8
Omisión de socorro			4	1	1								1			1	11
Actos de racismo o discriminación	1															1	3
SUBTOTAL	835	435	1.031	1.266	651	142	554	604	87	1.795	366	898	2.012	10	47	4.829	25.943
II. DELITOS CONTRA PERSONAS Y BIENES PROTEGIDOS POR EL DERECHO INTERNACIONAL HUMANITARIO																	
Homicidio en persona protegida	3		14	1	2			1		1	1	1	3			6	84
Lesiones en persona protegida																	1
Acceso carnal violento en persona protegida	1															2	12
Actos sexuales violentos en persona protegida								1				2	2			5	13
Actos sexuales con persona protegida menor de catorce años	1		1	1									3		1	1	25
Actos de terrorismo																	3
Destrucción o apropiación de bienes protegidos																	1
Reclutamiento ilícito	1		1									1		1			8
Destrucción del medio ambiente																	2
SUBTOTAL	6	1	16	1	2	0	0	2	0	1	1	4	8	1	1	15	149
III. DELITOS CONTRA LA LIBERTAD INDIVIDUAL Y OTRAS GARANTÍAS																	
Desaparición forzada			2				1				1	2	2			3	19
Secuestro simple	3	1	8	4	11	1	4	19		8	3	6	20			23	219
Secuestro extorsivo	15	2	10	30	32	4	7	9		2	1	6	39			29	285
Apoderamiento de aeronave, naves o medio de transporte colectivo																1	1
Tortura				1								11					18
Desplazamiento forzado	8						1	4				16	7		1	2	90
Constreñimiento ilegal	6		3	6						4		2	9			1	65
Constreñimiento para delinquir																	1
Trata de personas								3					2		1	8	37
Tráfico de migrantes				31	3	1	2		2	1			12			14	125
Uso de menores de edad para la comisión de delitos	6	2	10	7	9	2	1	1		1	10	5	10		1	4	133
Violación de habitación ajena	95	39	61	49	98	14	11	26		90	14	36	67	4	9	138	1.236

TABLA 20. CAPTURAS REGISTRADAS SEGÚN CONDUCTA PUNIBLE 2017

BIEN JURÍDICO / CONDUCTA PUNIBLE	HUILA	MAGDALENA	META	NARIÑO	NORTE DE SANTANDER	PUTUMAYO	QUINDÍO	RISARALDA	SAN ANDRÉS	SANTANDER	SUCRE	TOLIMA	VALLE	VAUPÉS	YICHADA	BOGOTÁ D.C.	TOTAL
Violación de habitación ajena por servidor público													1				1
Violación en lugar de trabajo																	36
Utilización ilícita de redes de comunicaciones											4						4
Sabotaje																	4
Daños o agravios a persona o a cosas destinadas al culto																	5
Irrespeto a cadáveres						1											3
SUBTOTAL	133	45	94	128	153	23	27	62	2	106	33	85	169	4	12	223	2.282
IV. DELITOS CONTRA LA LIBERTAD, INTEGRIDAD Y FORMACIÓN SEXUALES																	
Acceso carnal violento	28	12	12	36	11	9	3	19	2	34	8	29	62	2	4	85	709
Acto sexual violento	14	11	12	21	5	6	5	10		33	14	19	26	1	1	110	439
Acceso carnal o acto sexual en persona puesta en incapacidad de resistir	2	1	1	10	4		1	3	2	1	7	6	10	1		10	101
Acceso carnal abusivo con menor de 14 años	39	56	73	50	38	15	25	31	2	84	50	41	172	7	8	126	1.582
Actos sexuales con menor de 14 años	38	55	43	47	40	22	20	44	2	104	60	81	191	4	3	139	1.614
Acoso sexual	1	4		2	1	1	2	1		2	3		3				39
Acceso carnal o acto sexual abusivo con incapaz de resistir	5	5	4	4	2	2	1	1	1	8	1	4	10			12	117
Proxenetismo con menor de edad	1		1					1					3			2	21
Inducción a la prostitución			2	1			1			1			4			2	20
Demandas de explotación sexual comercial de persona menor de 18 años de edad			2				3	2	1	2		1	3			6	33
Estímulo a la prostitución de menores													1				4
Pornografía con menores			1	2	1		1	1		3	1		6			6	44
Utilización o facilitación de medios de comunicación para ofrecer servicios sexuales de menores			2							1			4			2	12
SUBTOTAL	128	144	153	173	102	55	62	113	10	273	144	181	495	15	16	500	4.735
V. DELITOS CONTRA LA INTEGRIDAD MORAL																	
Injuria			2				1			3			1			20	40
Calumnia												1				2	5
Injuria por vías de hecho	10	10	22	15	22		4	8		27	1	11	17	1	1	292	582
SUBTOTAL	10	10	24	15	22	0	5	8	0	30	1	12	18	1	1	314	627
VI. DELITOS CONTRA LA FAMILIA																	
Violencia intrafamiliar	454	402	604	762	410	301	192	330	28	1.111	263	305	724	42	20	1.700	13.572
Ejercicio arbitrario de la custodia de hijo menor de edad			1		1											1	7
Maltrato mediante restricción a la libertad física													1			1	5
Inasistencia alimentaria	303	9	67	68	96	30	15	24		137	5	130	56			189	1.689
Incesto				1						1			1			5	5
SUBTOTAL	757	411	672	831	507	331	207	354	28	1.248	269	435	782	42	20	1.891	15.278

TABLA 20. CAPTURAS REGISTRADAS SEGÚN CONDUCTA PUNIBLE 2017

BIEN JURÍDICO / CONDUCTA PUNIBLE	HUILA	MAGDALENA	META	NARIÑO	NORTE DE SANTANDER	PUTUMAYO	QUINDIO	RISARALDA	SAN ANDRÉS	SANTANDER	SUCRE	TOLIMA	VALLE	VAUPÉS	YICHADA	BOGOTÁ D.C.	TOTAL
VII. DELITOS CONTRA EL PATRIMONIO ECONÓMICO																	
Hurto abigeato	17	24	12	6	10	2	3			16	20	24	20		3	35	513
Hurto automotores	1	3	8	18	22	3	4	14		17	2	16	63			94	527
Hurto de bienes patrimonio cultural de la nación			1			3	1										11
Hurto entidades comerciales	215	257	361	212	352	31	195	311	15	950	152	259	472		9	4.521	12.057
Hurto entidades financieras		2		1	1	1				2	3	3	3			7	65
Hurto motocicletas	95	52	69	70	81	25	33	16	16	116	42	43	254		1	96	2.079
Hurto personas	846	761	1.260	1.743	822	87	556	695	81	2.225	427	984	1.893	2	11	10.972	35.096
Hurto piratería terrestre		2		3	1					8	1		11				95
Hurto residencias	168	91	227	45	88	42	135	86	6	118	94	106	126	1	12	263	2.898
Alteración, desfiguración y suplantación de marca de ganado																	1
Extorsión	65	59	101	75	146	10	70	104	4	88	69	109	316		10	315	3.095
Estafa	14	16	23	33	26	6	5	16		33	12	8	66	1		183	687
Emisión y transferencia ilegal de cheque		1															3
Abuso de confianza	1	6	5	12	1	14	1	2		10	3	8	1		15	15	138
Abuso de confianza calificado	1									1			3				8
Corrupción privada													1				1
Administración desleal																	1
Abuso de condiciones de inferioridad										2							2
Aprovechamiento de error ajeno													1			1	2
Sustracción de bien propio																	1
Disposición de bien propio gravado con prenda										1						1	2
Defraudación de fluidos	2	22	3	1	1					1	36		2			3	173
Usurpación de tierras				1	4	1				1						2	19
Usurpación de aguas																	9
Invasión de tierra o edificaciones	1		12		28	5				47		20	1			18	402
Perturbación de la posesión sobre inmueble			2	3								1				14	50
Daño en bien ajeno	203	167	285	483	143	30	74	105	21	281	144	147	265	2	4	1.061	5.816
Manipulación de equipos terminales móviles		2								1	1	1	3			50	88
Explotación de menores de edad					3					2		2				1	13
SUBTOTAL	1.629	1.465	2.370	2.703	1.729	260	1.077	1.349	143	3.919	1.006	1.728	3.501	6	50	17.653	63.852
VII BIS. DE LA PROTECCIÓN DE LA INFORMACIÓN Y DE LOS DATOS																	
Acceso abusivo a un sistema informático		1														15	27
Obstaculización ilegítima de sistema informático o red de telecomunicación					1			3									4
Intercepción de datos informáticos																1	1
Daño informático																	22
Violación de datos personales							2			8		4				3	19

TABLA 20. CAPTURAS REGISTRADAS SEGÚN CONDUCTA PUNIBLE 2017

BIEN JURÍDICO / CONDUCTA PUNIBLE	HUILA	MAGDALENA	META	NARIÑO	NORTE DE SANTANDER	PUTUMAYO	QUINDÍO	RISARALDA	SAN ANDRÉS	SANTANDER	SUCRE	TOLIMA	VALLE	VAUPÉS	YICHADA	BOGOTÁ D.C.	TOTAL
Suplantación de sitios web para capturar datos personales							1										2
Hurto por medios informáticos y semejantes	3	5		1	17	1	10	11			8	11	8			70	215
Transferencia no consentida de activos		2															2
SUBTOTAL	3	8	2	1	18	1	13	14	0	8	8	15	9	0	0	89	292
VIII. DELITOS CONTRA LOS DERECHOS DE AUTOR																	
Violación a los derechos morales de autor	1						1			14	13		1			5	41
Defraudación a los derechos patrimoniales de autor	1	2			2	1	2			24	4	5				29	204
Violación a los mecanismos de protección de los derechos patrimoniales de autor y otras defraudaciones				1													2
SUBTOTAL	2	2	0	1	2	1	3	0	0	38	17	5	1	0	0	34	247
IX. DELITOS CONTRA LA FE PÚBLICA																	
Falsificación de moneda nacional o extranjera	6		3	6	1	1		1			4	1	13			22	97
Tráfico de moneda falsificada	28	10	28	13	7	2	6	2		26	11	19	15			75	437
Tráfico, elaboración y tenencia de elemento destinados a la falsificación de moneda																	1
Circulación ilegal de monedas			1	2													5
Falsificación o uso fraudulento de sello oficial						1											2
Circulación y uso de efecto oficial o sello falsificado			1							3							5
Falsedad mercantaria	16	30	5	13	3	9	1	1	1	19	28	2	6	2	2	25	461
Falsedad ideológica en documento público		1	8	7	2	1	2	2	1	17	4	5	7			110	269
Falsedad material en documento público	6	6	17	15	2	2	3	18		6	4	27	15			312	676
Obtención de documento público falso	1		3													2	7
Falsedad en documento privado	2	6	7	3	2		1	2	1	5	2	11	6			27	135
Uso de documento falso	195	179	318	305	323	31	139	217		250	147	192	167		18	7.789	
Destrucción, supresión u ocultamiento de documento público	1		2	1				1		2	2	2	2			1	15
Destrucción, supresión u ocultamiento de documento privado										1						1	2
Falsedad para obtener prueba de hecho verdadero			17					1		13		3					42
Falsedad personal	15	8	25	46	39	2	9	14	5	24	3	11	20			86	511
SUBTOTAL	270	240	435	411	379	49	161	259	8	366	203	273	251	0	2	678	10.454
X. DELITOS CONTRA EL ORDEN ECONÓMICO SOCIAL																	
Favorecimiento por servidor público de contrabando de hidrocarburos o sus derivados		1															2
Acaparamiento										1							1
Especulación																1	1
Alteración y modificación de calidad, cantidad, peso o medida					1												1
Agiotaje																	1
Ilícita explotación comercial																	3
Usura	6			7		5										3	29

TABLA 20. CAPTURAS REGISTRADAS SEGÚN CONDUCTA PUNIBLE 2017

BIEN JURÍDICO / CONDUCTA PUNIBLE	HUILA	MAGDALENA	META	NARIÑO	NORTE DE SANTANDER	PUTUMAYO	QUINDIO	RISARALDA	SAN ANDRÉS	SANTANDER	SUCRE	TOLIMA	VALLE	VAUPÉS	YICHADA	BOGOTÁ D.C.	TOTAL
Usurpación de derechos de propiedad industrial y derechos de obtentores de variedades vegetales		4			2						3		2			9	95
Uso ilegítimo de patentes				16						1							18
Ejercicio ilícito de actividad monopolística de arbitrio rentístico	7	36	23	16	17	7	3	15		36	153	37	36			9	1.074
Captación masiva y habitual de dineros				2									1			3	10
Urbanización ilegal																2	5
Contrabando de hidrocarburos y sus derivados		6		4	23						1	1		3			48
Contrabando				3	4			2		1			1			6	43
Favorecimiento de contrabando de hidrocarburos		40		49	447	7				11			3	15		1	1.131
Favorecimiento de contrabando		11	2	20	14					5		1				7	86
Defraudación a las rentas de aduanas																	1
Favorecimiento por servidor público						1					2						5
Lavado de activos				15	9	2	2	1		1		1	19			64	161
Omisión de reportes sobre transacciones en efectivo, movilización o almacenamiento de dinero en efectivo																3	10
Omisión de control en el sector de la salud																	1
Testaferrato													10				11
Apoderamiento de hidrocarburos, sus derivados, biocombustibles o mezclas que los contengan		3	18	23	14	21				8		1	27			23	189
Apoderamiento o alteración de sistemas de identificación																	3
Receptación con base a los artículos 327 a y b				10	2		1	2		8			7			1	46
Destinación ilegal de combustibles	1			19							1						28
Enriquecimiento ilícito de particulares	1	1		6	3	7							10				38
SUBTOTAL	15	102	43	190	536	50	6	20	0	72	158	43	116	0	18	132	3.041
XI. DELITOS CONTRA LOS RECURSOS NATURALES Y EL MEDIO AMBIENTE																	
Ilícito aprovechamiento de los recursos naturales renovables	112	218	58	123	98	41	6	31	6	262	256	83	166	6	16	33	3.015
Violación de fronteras para la explotación o aprovechamiento de los recursos naturales													3				4
Manejo y uso ilícito de organismos, microorganismos y elementos genéticamente modificados																	1
Manejo ilícito de especies exóticas					4												5
Daños en los recursos naturales	15	7	68	2	11	9	4	18		70	1	11	9	3		7	445
Contaminación ambiental	9	13		17	3	2	1	5		40	1	3	37			104	365
Contaminación ambiental por residuos sólidos peligrosos					2					7	5	2				4	18
Contaminación ambiental por explotación de yacimiento minero o hidrocarburo					12											4	66
Ilícita actividad de pesca	4	3						2		15	9				2		73
Caza ilegal																	7
Invasión de áreas de especial importancia ecológica	1									1							17
Explotación ilícita de yacimiento minero y otros materiales	24	37	3	48	156	33	6	11		39	98	12	119			3	1.691
SUBTOTAL	165	278	129	190	286	85	18	67	6	434	370	111	342	9	18	155	5.707

TABLA 20. CAPTURAS REGISTRADAS SEGÚN CONDUCTA PUNIBLE 2017

BIEN JURÍDICO / CONDUCTA PUNIBLE	HUILA	MAGDALENA	META	NARIÑO	NORTE DE SANTANDER	PUTUMAYO	QUINDÍO	RISARALDA	SAN ANDRÉS	SANTANDER	SUCRE	TOLIMA	VALLE	VAUPÉS	YICHADA	BOGOTÁ D.C.	TOTAL
XI. BIS. DE LOS DELITOS CONTRA LOS ANIMALES																	
Maltrato animal	1	6	3	13	6		4	3		5	10	6	16		1	4	194
SUBTOTAL	1	6	3	13	6	0	4	3	0	5	10	6	16	0	1	4	194
XII. DELITOS CONTRA LA SEGURIDAD PÚBLICA																	
Concierto para delinquir	76	124	300	125	202	26	115	136	3	148	150	91	228	1	28	468	5.305
Terrorismo	2	5	2		3	2				1	1					8	52
Financiación del terrorismo y de grupos de delincuencia organizada y administración de recursos relacionados con actividades terroristas y de la delincuencia organizada							1			1							7
Utilización ilegal de uniformes e insignias	14	11	10	30	14	1	13			76	19	8	37	2		43	1.095
Amenazas			2	4		1	1						4			5	47
Incitación a la comisión de delitos militares																	3
Incendio	2	2					2		1	3		2	3			1	39
Perturbación en servicio de transporte público, colectivo u oficial																29	29
Obstrucción a vías públicas que afecten el orden público		7	14	2	15		2			18	1		12				180
Siniestro o daño de nave				1													1
Pánico																	2
Disparo de arma de fuego contra vehículo										1							5
Quien teniendo permiso para el porte o tenencia de armas de fuego la dispere sin que obre la necesidad de defender un derecho propio o ajeno contra injusta agresión actual o inminente e inevitable de otra manera			1		1		2			5		1	3			7	50
Daño en obras o elemento de los servicios de comunicaciones, energía y combustible											1						2
Empleo o lanzamiento de sustancias u objetos peligrosos				1													3
Tráfico, transporte y posesión de materiales radioactivos o sustancias nucleares																	1
Fabricación, tráfico, porte o tenencia de armas de fuego, accesorios, partes o municiones	333	402	315	500	444	113	213	322	38	635	233	449	1.848	2	22	1.773	14.580
Fabricación, tráfico y porte de armas, municiones de uso restringido, de uso privativo de las fuerzas armadas o explosivos	2	16	12	23	23	5	4	5		6		4	36			121	545
Fabricación, importación, tráfico, posesión y uso de armas químicas, biológicas y nucleares			1														1
SUBTOTAL	429	567	657	686	702	148	340	476	42	895	405	555	2.171	5	50	2.455	21.947
XIII. DELITOS CONTRA LA SALUD PÚBLICA																	
Violación de medidas sanitarias					5												23
Corrupción de alimentos, productos médicos o material profiláctico	2		1	3	17					3	8	2	10			41	202
Limitación o simulación de alimentos, productos o sustancias	2	12	1	32						9		1	6			7	115

TABLA 20. CAPTURAS REGISTRADAS SEGÚN CONDUCTA PUNIBLE 2017

BIEN JURÍDICO / CONDUCTA PUNIBLE	HUILA	MAGDALENA	META	NARIÑO	NORTE DE SANTANDER	PUTUMAYO	QUINDIO	RISARALDA	SAN ANDRÉS	SANTANDER	SUCRE	TOLIMA	VALLE	VAUPÉS	YICHADA	BOGOTÁ D.C.	TOTAL
Fabricación y comercialización de sustancias nocivas para la salud		2															6
Enajenación ilegal de medicamentos		1									6					1	12
Conservación o financiación de plantaciones	2	1	1	8	3	4	1			2							62
Tráfico, fabricación o porte de estupefacientes	1.319	1.076	1.203	1.661	1.214	385	1.862	1.674	108	4.407	884	1.578	5.774	38	21	5.967	64.434
Destinación ilícita de muebles o inmuebles					1	2										2	9
Suministro o formulación ilegal de drogas													1				1
Suministro de droga a menor	3	1	8		1			1		41	2	2	1			1	91
Tráfico de sustancias para procesamiento de narcóticos	4		19	58	17	28	3	11		3		5	16	1	17		344
Existencia, construcción y utilización ilegal de pistas de aterrizaje													1				1
SUBTOTAL	1.332	1.093	1.233	1.762	1.258	419	1.866	1.686	108	4.465	900	1.588	5.809	38	22	6.036	65.300
XIV. DELITOS CONTRA LOS MECANISMOS DE PARTICIPACIÓN DEMOCRÁTICA																	
Perturbación de certamen democrático																	21
Fraude al sufragante																	1
Ocultamiento, retención y posesión ilícita de cédula				1													3
SUBTOTAL	0	21	0	1	0	0	0	0	0	0	0	0	0	0	0	0	25
XV. DELITOS CONTRA LA ADMINISTRACIÓN PÚBLICA																	
Peculado por apropiación	4	5	5	3	7	3	1	3		18	14	3	32			25	207
Peculado por uso			1													3	10
Peculado por aplicación oficial diferente																	1
Peculado culposo		1					1			1			2			1	8
Omisión del agente retenedor o recaudador	1				3	1	3	3		19		3	12			8	66
Fraude de subvenciones																	1
Concusión	1	1	8	1	3		2			7			10			28	98
Cohecho propio			20	1	15			1					2			11	61
Cohecho impropio																	9
Cohecho por dar u ofrecer	6	60	4	216	14		3	5	1	9	50	18	9			114	916
Violación del régimen legal o constitucional de inhabilidades e incompatibilidades																	2
Interés indebido en la celebración de contratos			3									2					34
Contrato sin cumplimiento de requisitos legales	6		4	2			1			2	6	2	5	3			40
Tráfico de influencias de servidor público																1	1
Enriquecimiento ilícito de servidor público										1							1
Prevaricato por acción	1		4							2	1	2	3			1	38
Prevaricato por omisión			3							1	1	1	9				15
Abuso de autoridad por acto arbitrario e injusto										1			2				4
Usurpación de funciones públicas																	2
Simulación de investidura o cargo			3	6	4					2			2			12	46

TABLA 20. CAPTURAS REGISTRADAS SEGÚN CONDUCTA PUNIBLE 2017

BIEN JURÍDICO / CONDUCTA PUNIBLE	HUILA	MAGDALENA	META	NARIÑO	NORTE DE SANTANDER	PUTUMAYO	QUINDIÓ	RISARALDA	SAN ANDRÉS	SANTANDER	SUCRE	TOJIMA	VALLE	VAUPÉS	YICHADA	BOGOTÁ D.C.	TOTAL
Violencia contra servidor público	196	112	223	320	152	42	108	154	16	518	93	184	328	14	13	1.170	6.183
Perturbación de actos oficiales																	1
Asociación para la comisión de un delito contra la administración pública																	1
SUBTOTAL	215	179	278	549	198	46	118	167	17	581	165	215	416	17	13	1.377	7.745
XVI. DELITOS CONTRA LA EFICAZ Y RECTA IMPARTICIÓN DE JUSTICIA																	
Falsa denuncia			1		6		1	1				1					13
Falsa denuncia contra persona determinada													1				1
Falso testimonio			1				1						1			1	9
Favorecimiento			1			15											17
Recepción	451	154	91	243	156	78	48	37	8	165	66	96	291	2	5	802	7.151
Comercialización de autopartes hurtadas																	1
Fuga de presos	390	42	15	411	15	11	11	31	1	1.858	8	322	148	3	1	662	4.772
Favorecimiento de fuga		1											3				6
Fraude procesal	8	1	6	3	3		2	2		7		4	20			47	152
Fraude a resolución judicial o administrativa de policía	15	86	143	24	46	1	46	50	21	521	2	59	16			242	2.688
Amenazas a testigos											1						1
Ocultamiento, alteración o destrucción de elemento material probatorio																	1
SUBTOTAL	864	284	258	681	226	105	109	121	30	2.551	77	482	480	5	6	1.754	14.762
XVIII. DELITOS CONTRA EL RÉGIMEN CONSTITUCIONAL Y LEGAL																	
Rebelión	4	2	5	15	11	6	2	2		7	3	2	5			9	178
Sedición																	1
Asonada	59	11			2		1		12		23						157
Conspiración																	1
SUBTOTAL	63	13	5	15	13	6	3	2	12	7	26	2	5	0	0	9	337
TOTAL GENERAL 2017	6.857	5.304	7.403	9.617	6.790	1.721	4.573	5.307	493	16.794	4.159	6.638	16.601	153	277	38.148	242.917
PORCENTAJE DE PARTICIPACIÓN	2,82%	2,18%	3,05%	3,96%	2,80%	0,71%	1,88%	2,18%	0,20%	6,91%	1,71%	2,73%	6,83%	0,06%	0,11%	15,70%	100,00%

TABLA 21. COMPARATIVO DE ACTIVIDAD OPERATIVA 2016-2017

CONDUCTAS			2016	2017	VARIACIÓN		PROMEDIO DIARIO	
					ABSOLUTA	PORCENTUAL	2016	2017
Capturas (por todos los delitos)			245.587	242.917	-2.670	-1%	671	666
Capturas ley 600	Orden judicial		2.876	2.400	-476	-17%	8	7
Capturas ley 906/2004	Orden judicial		34.933	37.201	2.268	6%	95	102
	Flagrancia		207.761	203.303	-4.458	-2%	568	557
Capturados	Subversivos		429	216	-213	-50%	1	1
	Crimen Organizado		1.326	976	-350	-26%	4	3
	Con fines de extradición		192	194	2	1%	1	1
Personas neutralizadas en procedimientos de la Policía Nacional	Subversivos		3	5	2	67%	0	0
	Crimen Organizado		33	43	10	30%	0	0
	Delincuencia común		139	104	-35	-25%	0	0
	Delincuencia organizada		2	2	0	0%	0	0
	SUBTOTAL		177	154	-23	-13%	0	0
Rescate de personas secuestradas*			54	41	-13	-24%	0	0
Artefacto desactivados (casos)			66	49	-17	-26%	0	0
Vehículos recuperados	Automotores	Cantidad	4.010	3.828	-182	-5%	11	10
		Valor (millones de pesos)	201.948	185.969	-15.979	-8%	552	510
	Motocicletas	Cantidad	12.641	11.803	-838	-7%	35	32
		Valor (millones de pesos)	58.706	53.251	-5.455	-9%	160	146
Mercancía recuperada	Casos		39.269	37.865	-1.404	-4%	107	104
	Valor (millones de pesos)		85.082	90.764	5.682	7%	232	249
Total bienes recuperados (millones de pesos)**			345.736	329.985	-15.752	-5%	945	904
Mercancía incautada	Casos		612.215	300.024	-312.191	-51%	1.673	822
	Valor (millones de pesos)		26.480.662	87.408.881	60.928.219	230%	72.352	239.476
Mercancía de contrabando incautada (millones de pesos)			64.917	57.743	-7.174	-11%	177	158
Aprehensiones de mercancía o decomisos directos (millones de pesos)			200.156	795.314	595.158	297%	547	2.179
Licor adulterado incautado (millones de pesos)			12.817	3.305	-9.511	-74%	35	9
Incautación de otros licores (millones de pesos)			6.219	4.906	-1.313	-21%	17	13
Incautación armas de fuego	Ilegal	Cantidad	21.656	21.453	-203	-1%	59	59
		Valor (millones de pesos)	32.060	37.131	5.071	16%	88	102
	Con permiso	Cantidad	3.977	2.412	-1.565	-39%	11	7
		Valor (millones de pesos)	16.610	9.824	-6.786	-41%	45	27
Total mercancía incautada (millones de pesos)***			26.813.441	88.317.105	61.503.664	229%	73.261	241.965
Droga incautada (kilogramos)	Cocaína		225.744	320.051	94.306	42%	617	877
	Heroína		277	335	58	21%	1	1
	Base de coca		36.245	38.809	2.564	7%	99	106
	Basuco		2.122	2.126	4	0%	6	6
	Marihuana		154.788	190.539	35.751	23%	423	522
	Drogas de síntesis (Pastillas)		46.560	60.137	13.577	29%	127	165
Hectáreas asperjadas	Coca		0	0	0	0%	0	0
	Amapola		0	0	0	0%	0	0
Hectáreas erradicadas manualmente	Coca		17.936	51.999	34.063	190%	49	142
	Amapola		448	397	-51	-11%	1	1
Actividades de Gestión	Consejos de seguridad	Departamental	137	147	10	7%	0	0
		Municipal	6.467	6.825	358	6%	18	19

* El rescate de personas secuestradas incluye Policía y GAULA.

** El total de bienes recuperados incluye automotores, motocicletas y mercancías recuperadas.

*** El total de mercancía incautada incluye licores adulterados, otros licores, aprehensiones o decomisos de mercancías y armas de fuego.

TABLA 22. CAPTURAS POR DEPARTAMENTOS 2017

DEPARTAMENTO	ENERO	FEBRERO	MARZO	ABRIL	MAYO	JUNIO	JULIO	AGOSTO	SEPTIEMBRE	OCTUBRE	NOVIEMBRE	DICIEMBRE	TOTAL 2017	TOTAL 2016	VARIACIÓN PORCENTUAL 2017-2016	PARTICIPACIÓN PORCENTUAL 2017
Amazonas	52	37	45	45	45	36	26	54	46	52	23	32	493	470	5%	0,20%
Antioquia	3.911	4.915	5.298	3.942	4.180	3.749	3.866	3.711	2.830	3.420	3.329	2.019	45.170	45.118	0%	18,59%
Arauca	68	92	64	62	107	89	59	72	82	71	77	64	907	1.005	-10%	0,37%
Atlántico	950	925	1.019	914	787	584	681	699	678	666	675	572	9.150	9.818	-7%	3,77%
Bolívar	591	721	743	579	647	619	602	613	582	600	542	331	7.170	8.408	-15%	2,95%
Boyacá	412	446	561	420	543	450	509	442	448	384	411	276	5.302	5.295	0%	2,18%
Caldas	746	853	876	619	676	659	662	609	703	499	484	321	7.707	8.356	-8%	3,17%
Caquetá	180	197	207	181	196	156	142	162	194	110	136	140	2.001	1.957	2%	0,82%
Casanare	140	164	240	195	216	192	249	196	107	119	128	98	2.044	2.209	-7%	0,84%
Cauca	447	467	595	473	478	540	451	421	478	420	433	327	5.530	5.340	4%	2,28%
Cesar	396	412	503	344	392	399	414	419	377	344	297	223	4.520	4.304	5%	1,86%
Chocó	91	101	122	114	93	101	98	104	94	80	94	97	1.189	1.263	-6%	0,49%
Córdoba	482	532	625	444	382	366	449	498	448	393	302	301	5.222	5.330	-2%	2,15%
Cundinamarca	983	1.436	1.412	1.133	1.185	1.059	1.057	1.087	1.062	780	770	458	12.422	12.550	-1%	5,11%
Guanía	18	22	20	18	12	21	26	12	4	4	9	15	181	178	2%	0,07%
Guajira	265	261	270	215	250	205	206	181	160	194	140	192	2.539	2.256	13%	1,05%
Guaviare	48	59	62	35	42	47	50	60	34	27	42	29	535	518	3%	0,22%
Hulla	659	674	571	594	642	627	502	607	538	518	568	357	6.857	6.302	9%	2,82%
Magdalena	392	601	649	499	448	529	452	418	361	323	364	268	5.304	5.277	1%	2,18%
Meta	616	598	862	719	779	678	750	633	536	440	402	390	7.403	7.439	-0%	3,05%
Nariño	875	965	1.105	882	851	830	766	672	777	762	702	430	9.617	9.824	-2%	3,96%
Norte de Santander	584	637	812	628	656	604	708	580	461	447	382	291	6.790	6.483	5%	2,80%
Putumayo	161	188	200	127	144	165	168	145	118	159	95	51	1.721	1.931	-11%	0,71%
Quindío	458	575	615	455	456	373	276	342	299	263	279	182	4.573	4.059	13%	1,88%
Risaralda	494	525	578	416	440	438	418	434	438	418	390	318	5.307	5.918	-10%	2,18%
San Andrés	43	40	34	47	40	42	32	35	32	43	75	30	493	465	6%	0,20%
Santander	1.348	1.704	1.885	1.488	1.586	1.385	1.556	1.477	1.399	1.118	1.095	753	16.794	15.735	7%	6,91%
Sucre	411	416	426	336	316	332	340	347	280	322	378	255	4.159	3.937	6%	1,71%
Tolima	604	886	853	604	571	591	508	463	446	388	387	337	6.638	7.895	-16%	2,73%
Valle	1.323	1.519	1.707	1.298	1.497	1.361	1.588	1.457	1.361	1.367	1.256	867	16.601	17.478	-5%	6,83%
Vaupés	10	12	10	5	13	13	7	21	6	13	26	17	153	149	3%	0,06%
Vichada	11	22	28	20	21	26	27	31	23	14	44	10	277	281	-1%	0,11%
Bogotá D.C.	2.727	3.356	4.005	2.925	3.704	3.516	3.391	3.796	3.094	2.700	2.725	2.209	38.148	38.039	0%	15,70%
TOTAL	20.496	24.358	27.002	20.776	22.395	20.782	21.036	20.798	18.496	17.458	17.060	12.260	242.917	245.587	-1%	100,00%

TABLA 23. DATOS GENERALES DE LOS CAPTURADOS 2017

DEPARTAMENTO	SEXO		EDAD							ESTADO CIVIL							NIVEL DE ESCOLARIDAD					TOTAL	
	MASCULINO	FEMENINO	17 Y -	18 A 20	21 A 30	31 A 40	41 A 50	51 Y +	CASADO	SOLTERO	VIUDO	UNIÓN LIBRE	DIVORCIADO	SEPARADO	ANALFABETA	PRIMARIA	SECUNDARIA	TÉCNICO	SUPERIOR	NR	CAPTURAS	PARTICIPACIÓN PORCENTUAL 2017	
Amazonas	450	43	53	65	161	122	62	30	34	249	1	201	2	6	5	112	349	19	8	0	493	0%	
Antioquia	41.565	3.605	3.239	5.981	18.115	10.237	4.324	3.274	3.013	30.802	117	10.832	98	288	889	9.856	33.280	596	436	113	45.170	19%	
Arauca	806	101	53	125	371	210	95	53	51	516	3	333	1	3	4	283	606	5	7	2	907	0%	
Atlántico	8.345	805	621	1.067	3.568	2.336	904	654	1.042	4.321	26	3.703	15	43	61	2.188	6.507	180	148	66	9.150	4%	
Bolívar	6.619	551	341	640	3.094	1.716	869	510	316	2.645	18	4.146	27	18	63	1.218	4.915	558	69	347	7.170	3%	
Boyacá	4.624	678	350	679	1.933	1.205	685	450	537	2.652	26	1.992	35	60	48	1.810	3.224	80	95	45	5.302	2%	
Caldas	6.870	837	529	985	2.902	1.624	831	836	460	5.010	32	2.120	9	76	197	2.235	5.094	80	88	13	7.707	3%	
Cauquetá	1.776	225	159	246	721	458	257	160	133	1.118	6	722	13	9	39	748	1.127	35	40	12	2.001	1%	
Cesar	1.818	226	142	300	788	455	236	123	115	1.113	3	794	7	12	34	603	1.309	46	24	28	2.044	1%	
Cesar	4.961	569	498	702	2.268	1.245	499	318	272	3.042	12	2.183	7	14	50	1.367	3.955	95	52	11	5.530	2%	
Cesar	4.161	359	208	575	1.832	1.040	556	309	179	1.609	5	2.711	3	13	72	1.163	3.199	26	36	24	4.520	2%	
Chocó	1.107	82	110	182	466	261	107	63	34	766	1	387	1	0	14	203	926	9	17	20	1.189	0%	
Córdoba	4.773	449	189	461	1.854	1.407	780	531	342	2.020	8	2.830	6	16	45	801	4.297	37	38	4	5.222	2%	
Cundinamarca	10.789	1.633	1.033	1.547	4.477	2.855	1.501	1.009	824	6.913	48	4.716	42	119	86	2.745	9.119	115	157	200	12.422	5%	
Guanía	164	17	10	23	65	43	22	18	11	98	0	70	1	1	14	62	97	6	2	0	181	0%	
Guajira	2.389	150	169	288	953	626	291	212	166	1.460	6	891	9	7	21	907	1.547	20	34	10	2.539	1%	
Guaviare	482	53	20	76	197	107	78	57	29	311	1	191	0	3	23	211	289	7	5	0	535	0%	
Huila	6.104	753	841	935	2.536	1.454	691	400	439	4.072	25	2.274	23	24	81	2.876	3.795	44	51	10	6.857	3%	
Magdalena	4.864	440	259	567	2.026	1.333	648	471	350	2.442	6	2.464	23	19	45	1.564	3.603	34	57	1	5.304	2%	
Meta	6.495	908	574	895	2.805	1.709	850	570	516	3.440	24	3.349	27	47	47	1.825	5.375	56	97	3	7.403	3%	
Nariño	8.389	1.228	706	1.034	3.615	2.351	1.180	731	868	5.620	37	3.015	31	46	53	4.021	5.234	78	178	53	9.617	4%	
Norte de Santander	6.047	743	390	834	2.674	1.576	831	485	546	4.084	30	2.078	19	33	93	3.290	3.224	96	61	26	6.790	3%	
Putumayo	1.513	208	52	175	627	425	276	166	184	782	8	726	8	13	14	690	969	18	26	4	1.721	1%	
Quindío	3.962	611	465	558	1.791	884	460	415	336	3.102	18	1.076	24	17	64	1.421	3.016	19	50	3	4.573	2%	
Risaralda	4.626	681	379	637	1.984	1.240	583	484	339	3.197	21	1.656	26	68	105	1.346	3.720	34	57	45	5.307	2%	
San Andrés	463	30	44	56	219	93	46	35	28	302	0	161	2	0	1	33	430	13	8	8	493	0%	
Santander	15.033	1.761	1.405	2.347	6.966	3.574	1.568	934	1.416	10.658	46	4.560	67	47	113	4.452	11.231	291	343	364	16.794	7%	
Sucre	3.902	257	203	444	1.601	1.063	464	384	219	2.566	5	1.348	11	10	72	848	3.139	30	70	0	4.159	2%	
Tolima	5.851	787	554	857	2.443	1.404	813	567	430	3.882	18	2.238	8	62	54	1.576	4.859	68	77	4	6.638	3%	
Valle	14.674	1.927	1.784	2.510	6.200	3.339	1.603	1.165	702	10.899	58	4.817	34	91	164	4.371	11.538	200	180	148	16.601	7%	
Vaupés	141	12	6	13	77	27	20	10	4	76	0	73	0	0	3	18	124	2	6	0	153	0%	
Victoria	254	23	10	40	103	66	39	19	8	144	0	124	0	1	4	51	218	4	0	0	277	0%	
Bogotá D.C.	31.327	6.821	2.821	5.545	15.419	8.403	3.455	2.505	1.622	25.845	115	10.088	67	411	144	4.806	32.142	568	382	106	38.148	16%	
TOTAL	215.344	27.573	18.217	31.389	94.851	54.888	25.624	17.948	15.565	145.756	724	78.649	646	1.577	2.722	59.700	172.457	3.469	2.899	1.670	242.917	100%	
PARTICIPACIÓN PORCENTUAL	88,65%	11,35%	7,50%	12,92%	39,05%	22,60%	10,55%	7,39%	6,41%	60,00%	0,30%	32,38%	0,27%	0,65%	1,12%	24,58%	70,99%	1,43%	1,19%	0,69%	100,00%		

NR: No reportado

TABLA 24. SUBVERSIVOS CAPTURADO 2017

DEPARTAMENTO	ENERO	FEBRERO	MARZO	ABRIL	MAYO	JUNIO	JULIO	AGOSTO	SEPTIEMBRE	OCTUBRE	NOVIEMBRE	DICIEMBRE	TOTAL 2017	TOTAL 2016	VARIACIÓN PORCENTUAL 2017-2016	PARTICIPACIÓN PORCENTUAL 2017
Amazonas	0	0	0	0	0	0	0	0	0	0	0	0	0	0	0%	0,00%
Antioquia	5	2	1	0	0	2	3	3	9	0	0	0	25	39	-36%	11,57%
Arauca	3	8	0	1	0	0	2	4	2	0	0	0	20	40	-50%	9,26%
Atlántico	0	0	1	0	0	0	0	0	0	0	0	0	1	0	100%	0,46%
Bolívar	10	1	13	1	0	0	2	0	7	0	0	1	35	8	338%	16,20%
Boyacá	0	1	0	0	0	0	0	0	0	0	0	0	1	2	-50%	0,46%
Caldas	0	0	0	0	0	0	0	0	0	0	0	0	0	4	-100%	0,00%
Caquetá	0	0	0	0	0	1	0	0	0	0	0	0	1	27	-96%	0,46%
Casanare	0	0	0	0	1	1	7	2	0	0	0	0	11	5	120%	5,09%
Cauca	2	2	3	3	4	4	3	2	3	0	3	0	29	36	-19%	13,43%
Cesar	0	2	0	0	0	1	0	1	0	1	0	1	6	20	-70%	2,78%
Chocó	1	1	0	0	0	2	0	0	3	0	0	0	7	19	-63%	3,24%
Córdoba	0	0	0	0	0	0	0	0	0	0	0	0	0	0	0%	0,00%
Cundinamarca	0	0	0	0	0	0	0	0	0	0	0	0	0	5	-100%	0,00%
Guanía	0	0	0	0	0	0	0	0	0	0	0	0	0	0	0%	0,00%
Guajira	0	0	0	0	0	0	0	0	0	0	0	0	0	3	-100%	0,00%
Guaviare	0	0	1	0	0	0	1	0	2	0	0	0	4	3	33%	1,85%
Huila	2	1	0	0	1	0	0	0	0	0	0	0	4	11	-64%	1,85%
Magdalena	0	0	0	0	0	0	0	0	0	0	0	0	0	1	-100%	0,00%
Meta	0	0	1	0	0	0	1	0	1	0	0	1	4	17	-76%	1,85%
Nariño	0	1	3	5	6	0	4	0	9	0	0	0	28	94	-70%	12,96%
Norte de Santander	1	3	4	3	2	0	2	4	3	1	4	1	28	35	-20%	12,96%
Putumayo	0	0	0	0	0	0	2	0	0	0	0	0	2	19	-89%	0,93%
Quindío	0	0	0	0	0	0	0	0	0	0	0	0	0	0	0%	0,00%
Risaralda	0	0	0	0	0	0	0	0	0	0	0	0	0	2	-100%	0,00%
San Andrés	0	0	0	0	0	0	0	0	0	0	0	0	0	0	0%	0,00%
Santander	0	0	0	1	1	0	1	0	0	0	0	0	3	7	-57%	1,39%
Surce	0	0	0	0	0	0	0	0	0	0	0	0	0	1	-100%	0,00%
Tolima	0	0	0	0	0	0	0	0	0	0	0	0	0	16	-100%	0,00%
Valle	0	0	0	1	0	0	0	3	0	0	0	0	4	8	-50%	1,85%
Vaupés	0	0	0	0	0	0	0	0	0	0	0	0	0	0	0%	0,00%
Vichada	0	0	0	0	0	0	0	0	0	0	0	0	0	0	0%	0,00%
Bogotá D.C.	0	0	0	0	1	0	0	2	0	0	0	0	3	7	-57%	1,39%
TOTAL	24	22	26	16	16	11	28	21	39	2	7	4	216	429	-50%	100,00%

TABLA 25. INTEGRANTES DE ESTRUCTURAS DEL CRIMEN ORGANIZADO CAPTURADOS 2017

DEPARTAMENTO	ENERO	FEBRERO	MARZO	ABRIL	MAYO	JUNIO	JULIO	AGOSTO	SEPTIEMBRE	OCTUBRE	NOVIEMBRE	DICIEMBRE	TOTAL 2017	TOTAL 2016	VARIACIÓN PORCENTUAL 2017-2016	PARTICIPACIÓN PORCENTUAL 2017
Amazonas	0	0	0	0	0	0	0	0	0	0	0	0	0	0	0%	0,00%
Antioquia	30	54	17	20	25	25	15	30	72	1	29	9	327	404	-19%	33,50%
Arauca	0	0	0	0	0	0	0	0	0	0	0	0	0	0	-100%	0,00%
Atlántico	0	0	0	0	0	1	0	0	1	0	0	1	3	1	200%	0,31%
Bolívar	5	4	3	0	5	3	12	4	7	0	17	0	60	112	-46%	6,15%
Boyacá	0	0	0	0	0	0	0	0	0	0	0	0	0	1	-100%	0,00%
Caldas	0	0	0	0	0	0	0	0	0	0	3	0	3	0	100%	0,31%
Caquetá	0	0	0	0	0	0	0	0	0	0	0	0	0	0	0%	0,00%
Casanare	0	0	0	0	0	0	0	0	0	0	0	0	0	18	-100%	0,00%
Cauca	0	0	0	0	0	0	0	0	0	0	0	0	0	0	0%	0,00%
Cesar	0	0	0	0	2	1	0	0	1	9	0	0	13	16	-19%	1,33%
Chocó	0	2	0	0	1	0	5	5	0	5	0	0	18	64	-72%	1,84%
Córdoba	6	4	13	11	20	4	15	16	30	37	1	1	158	175	-10%	16,19%
Cundinamarca	0	0	0	0	2	0	0	0	1	1	2	0	6	2	200%	0,61%
Guanía	1	0	0	0	8	0	0	0	1	0	0	0	10	10	0%	1,02%
Guajira	0	0	0	0	0	0	0	0	0	0	0	0	0	0	0%	0,00%
Guaviare	0	0	0	0	1	0	2	0	1	0	9	0	13	17	-24%	1,33%
Huila	0	0	0	0	0	0	0	0	0	0	0	0	0	1	-100%	0,00%
Magdalena	0	1	0	1	0	0	0	0	0	3	0	14	19	50	-62%	1,95%
Meta	6	9	19	3	9	12	7	0	20	12	25	0	122	147	-17%	12,50%
Nariño	0	1	0	0	2	10	2	3	6	0	0	0	24	18	33%	2,46%
Norte de Santander	5	1	12	2	15	14	15	10	20	0	2	0	96	109	-12%	9,84%
Putumayo	0	0	0	0	0	0	0	0	0	0	0	0	0	0	0%	0,00%
Quindío	0	0	0	0	0	0	0	0	0	0	0	0	0	5	-100%	0,00%
Risaralda	1	0	0	0	0	0	0	0	0	0	0	0	1	2	-50%	0,10%
San Andrés	0	0	0	0	0	0	0	0	0	0	0	0	0	0	0%	0,00%
Santander	1	0	0	0	13	4	0	0	0	4	7	1	30	17	76%	3,07%
Sucre	3	3	5	9	2	9	4	3	0	1	7	0	46	59	-22%	4,71%
Tolima	0	0	0	0	2	0	2	0	0	0	0	0	4	1	300%	0,41%
Valle	0	1	0	0	0	0	0	0	0	2	1	0	4	75	-95%	0,41%
Vaupés	0	0	0	0	0	0	0	0	0	0	0	0	0	0	0%	0,00%
Wichada	2	0	3	1	0	0	0	9	0	0	0	0	15	16	-6%	1,54%
Bogotá D.C.	0	0	1	0	0	1	0	0	0	2	0	0	4	5	-20%	0,41%
TOTAL	60	80	73	47	107	84	79	80	160	77	103	26	976	1.326	-26%	100,00%

TABLA 27. RESCATE DE PERSONAS SECUESTRADAS 2017

DEPARTAMENTO	ENERO	FEBRERO	MARZO	ABRIL	MAYO	JUNIO	JULIO	AGOSTO	SEPTIEMBRE	OCTUBRE	NOVIEMBRE	DICIEMBRE	TOTAL 2017	TOTAL 2016	VARIACIÓN PORCENTUAL 2017-2016	PARTICIPACIÓN PORCENTUAL 2017
Amazonas	0	0	0	0	0	0	0	0	0	0	0	0	0	0	0%	0,00%
Antioquia	0	1	0	0	1	0	0	0	1	1	0	1	5	6	-17%	12,20%
Arauca	0	0	0	0	0	0	0	0	0	0	0	0	0	1	-100%	0,00%
Atlántico	0	0	0	0	0	0	0	0	0	0	0	0	0	0	0%	0,00%
Bolívar	0	0	0	0	0	0	0	0	0	0	0	0	0	2	-100%	0,00%
Boyacá	0	0	0	0	0	0	0	0	0	0	0	0	0	0	0%	0,00%
Caldas	0	0	0	0	0	0	0	0	0	0	0	1	1	1	0%	2,44%
Cauquetá	1	0	1	0	0	0	0	0	0	0	0	0	2	1	100%	4,88%
Casare	0	0	0	0	0	0	1	0	0	0	0	0	1	1	0%	2,44%
Cauca	0	0	0	0	0	0	0	1	0	0	0	4	5	4	25%	12,20%
Cesar	0	0	0	0	0	0	0	0	0	0	0	0	0	0	0%	0,00%
Chocó	0	0	0	0	0	0	0	0	0	0	0	0	0	0	0%	0,00%
Córdoba	0	0	0	0	1	0	0	0	0	0	0	0	1	3	-67%	2,44%
Cundinamarca	0	0	0	1	0	0	0	0	0	0	0	1	2	1	100%	4,88%
Guanía	0	0	0	0	0	0	0	0	0	0	0	0	0	0	0%	0,00%
Guajira	1	0	0	0	1	0	0	0	0	0	1	0	3	0	0%	7,32%
Guaviare	0	0	0	0	0	0	0	0	0	0	0	0	0	0	0%	0,00%
Huila	1	0	0	0	0	0	0	0	0	0	0	0	1	2	-50%	2,44%
Magdalena	0	0	0	0	0	0	0	0	0	0	0	0	0	1	-100%	0,00%
Meta	0	0	0	1	0	0	0	0	0	0	1	0	2	0	0%	4,88%
Nariño	0	0	0	0	0	0	2	0	0	0	0	1	3	2	50%	7,32%
Norte de Santander	0	0	0	0	0	0	0	0	0	1	1	0	2	4	-50%	4,88%
Putumayo	0	0	0	0	0	1	0	0	0	0	0	0	1	1	0%	2,44%
Quindío	0	0	0	0	0	0	0	0	0	0	0	0	0	0	0%	0,00%
Risaralda	0	0	0	0	0	0	0	1	0	0	0	0	1	0	0%	2,44%
San Andrés	0	0	0	0	0	0	0	0	0	0	0	0	0	0	0%	0,00%
Santander	0	0	1	0	0	0	0	0	0	0	0	0	1	1	0%	2,44%
Sucre	0	0	0	0	0	0	1	0	0	0	0	0	1	0	0%	2,44%
Tolima	0	0	0	0	0	0	0	0	0	0	0	0	0	4	-100%	0,00%
Valle	1	0	0	0	1	0	1	1	0	0	0	2	6	14	-57%	14,63%
Vaupés	0	0	0	0	0	0	0	0	0	0	0	0	0	0	0%	0,00%
Wichada	0	0	0	0	0	0	0	0	0	0	0	0	0	0	0%	0,00%
Bogotá D.C.	1	0	0	0	0	0	1	0	0	1	0	0	3	5	-40%	7,32%
TOTAL	5	1	2	2	4	1	6	3	1	3	3	10	41	54	-24%	100,00%

TABLA 28. AUTOMOTORES RECUPERADOS 2017

AUTOMOTORES	ENERO		FEBRERO		MARZO		ABRIL		MAYO		JUNIO	
	CANTIDAD	VALOR	CANTIDAD	VALOR	CANTIDAD	VALOR	CANTIDAD	VALOR	CANTIDAD	VALOR	CANTIDAD	VALOR
Amazonas	0	0	1	150.000.000	0	0	1	70.000.000	0	0	0	0
Antioquia	59	2.528.500.000	45	2.033.700.000	57	1.928.300.000	52	2.924.302.012	54	2.707.000.000	51	2.043.500.000
Arauca	5	403.000.000	3	157.000.000	4	298.000.000	2	495.000.000	1	40.000.000	3	135.500.000
Atlántico	15	949.000.000	10	627.000.000	15	892.500.000	20	1.209.000.000	16	1.506.000.000	10	847.000.000
Bolívar	7	331.000.000	2	105.000.000	4	358.000.000	2	43.500.000	0	0	10	470.000.000
Boyacá	6	122.000.000	6	462.000.000	5	703.000.000	7	3.195.000.000	10	728.000.000	9	263.000.000
Caldas	3	119.000.000	4	63.500.000	1	30.000.000	1	15.000.000	4	149.000.000	2	66.000.000
Caquetá	1	70.000.000	2	45.000.000	1	20.000.000	0	0	0	0	1	50.000.000
Casanare	1	57.000.000	0	0	1	55.000.000	1	250.000.000	2	51.000.000	1	70.000.000
Cauca	31	1.140.400.000	33	1.231.000.000	28	1.079.000.000	17	560.300.000	23	873.000.000	33	1.011.000.000
Cesar	9	482.000.000	7	940.000.000	8	382.500.000	7	584.500.000	11	810.000.000	12	758.000.000
Chocó	3	120.000.000	0	0	0	0	0	0	0	0	2	100.000.000
Córdoba	5	176.000.000	6	231.000.000	6	320.000.000	5	247.200.000	3	94.000.000	4	116.000.000
Cundinamarca	32	2.936.000.000	27	1.506.890.000	35	2.422.000.000	31	1.980.000.000	20	796.000.000	25	1.621.000.000
Guanía	0	0	0	0	0	0	0	0	0	0	0	0
Guajira	14	489.500.000	15	435.500.000	16	695.000.000	14	450.000.000	14	397.000.000	12	485.600.000
Guaviare	1	80.000.000	0	0	0	0	4	236.000.000	0	0	0	0
Huila	9	336.000.000	4	185.000.000	3	166.000.000	4	140.000.000	3	44.000.000	2	168.000.000
Magdalena	2	85.000.000	1	18.000.000	9	1.051.500.000	3	136.000.000	2	317.700.000	5	335.000.000
Meta	19	1.399.700.000	14	749.000.000	17	1.029.200.000	14	1.403.400.000	11	638.000.000	7	467.000.000
Nariño	29	1.391.500.000	22	905.207.418	27	768.000.000	21	961.500.000	18	612.000.000	28	1.053.600.000
Norte de Santander	9	364.000.000	6	359.000.000	10	300.000.000	4	298.000.000	11	371.000.000	12	281.000.000
Putumayo	2	80.000.000	3	120.000.000	3	69.500.000	2	49.800.000	3	153.800.000	1	80.000.000
Quindío	6	159.000.000	4	261.000.000	3	230.000.000	5	140.000.000	2	23.000.000	6	533.000.000
Risaralda	15	945.500.000	12	356.000.000	21	585.000.000	10	721.000.000	15	607.000.000	13	368.700.000
San Andrés	0	0	0	0	0	0	0	0	0	0	0	0
Santander	3	132.000.000	5	665.000.000	9	373.000.000	12	1.205.000.000	8	612.000.000	8	582.787.000
Sucre	2	94.000.000	0	0	2	95.000.000	0	0	2	59.000.000	1	240.000.000
Tolima	8	208.500.000	13	590.500.000	10	515.000.000	4	231.000.000	8	553.000.000	5	234.620.000
Valle	38	1.373.200.000	30	1.219.500.000	52	2.332.600.000	39	1.804.400.000	50	1.902.900.000	38	1.923.100.000
Vaupés	0	0	0	0	0	0	0	0	0	0	0	0
Vichada	0	0	0	0	0	0	0	0	1	65.000.000	0	0
Bogotá D.C.	72	2.923.800.000	55	1.939.580.000	65	2.558.400.000	58	2.143.800.000	54	2.564.800.000	71	3.677.600.000
TOTAL	406	19.495.600.000	330	15.355.377.418	412	19.656.500.000	340	18.618.202.012	346	16.394.200.001	372	17.981.007.001

TABLA 28. AUTOMOTORES RECUPERADOS 2017

AUTOMOTORES	JULIO		AGOSTO		SEPTIEMBRE		OCTUBRE		NOVIEMBRE		DICIEMBRE		TOTAL	
	CANTIDAD	VALOR	CANTIDAD	VALOR	CANTIDAD	VALOR	CANTIDAD	VALOR	CANTIDAD	VALOR	CANTIDAD	VALOR	CANTIDAD	VALOR
Amazonas	0	0	0	0	0	0	0	0	0	0	0	0	2	220.000.000
Antioquia	49	1.644.500.000	55	1.900.300.000	46	2.033.500.000	32	863.800.000	39	1.237.200.000	32	1.427.500.000	571	23.272.102.012
Arauca	3	212.000.000	4	253.000.000	1	84.000.000	3	155.000.000	3	105.000.000	0	0	32	2.337.500.000
Atlántico	13	1.980.000.000	7	845.000.000	5	311.000.000	19	1.744.000.000	8	601.000.000	4	394.000.000	142	11.905.500.000
Bolívar	1	45.000.000	0	0	3	168.000.000	1	56.000.000	5	201.000.000	1	80.000.000	36	1.857.500.000
Boyacá	3	240.000.000	5	110.000.000	4	202.000.000	10	462.000.000	5	136.000.000	1	22.000.000	71	3.769.500.004
Caldas	10	346.000.000	3	118.000.000	2	82.000.000	1	65.990.000	3	171.000.000	0	0	34	1.225.490.000
Caquetá	1	50.000.000	2	80.000.000	2	115.000.000	3	159.000.000	1	28.000.000	3	287.000.000	17	904.000.000
Casanare	1	210.000.000	1	90.000.000	1	20.000.000	1	70.000.000	1	48.000.000	0	0	11	921.000.000
Cauca	18	651.260.000	22	757.000.000	25	902.400.000	24	832.500.000	26	1.231.000.000	22	750.500.000	302	11.019.360.000
Cesar	10	645.000.000	5	168.000.000	10	1.762.500.000	5	675.000.000	6	267.000.000	3	204.000.000	93	7.678.500.000
Chocó	1	55.000.000	2	50.000.000	2	45.000.000	1	250.000.000	0	0	0	0	11	620.000.000
Córdoba	7	437.500.000	3	102.000.000	3	220.000.000	1	28.000.000	2	160.000.000	2	73.000.000	47	2.204.700.000
Cundinamarca	28	1.441.600.000	32	1.439.000.000	24	1.318.800.000	27	1.187.700.000	14	696.200.000	7	481.500.000	302	17.826.690.000
Guanía	0	0	0	0	0	0	0	0	0	0	0	0	0	0
Guajira	8	215.500.000	9	228.500.000	8	429.000.000	5	195.000.000	2	240.000.000	6	320.000.000	123	4.580.600.000
Guaviare	0	0	0	0	0	0	0	0	0	0	0	0	5	316.000.000
Hulla	7	126.500.000	1	40.000.000	0	0	2	43.000.000	1	70.000.000	2	135.000.000	38	1.453.500.000
Magdalena	3	54.000.000	4	720.000.000	4	265.000.000	2	63.000.000	3	366.000.000	4	127.000.000	42	3.258.200.000
Meta	9	288.000.000	0	0	5	216.000.000	4	160.000.000	4	254.000.000	3	252.000.000	107	6.856.300.000
Nariño	18	480.200.000	25	1.158.490.000	19	731.000.000	26	1.043.000.000	14	462.500.000	5	83.000.000	252	9.649.997.418
Norte de Santander	11	382.500.000	10	275.500.000	8	1.736.000.000	9	216.000.000	8	294.000.000	6	243.500.000	104	5.120.500.000
Putumayo	1	60.000.000	1	22.500.000	0	0	1	18.000.000	1	20.000.000	0	0	18	673.600.000
Quindío	4	163.000.000	3	107.000.000	2	83.500.000	1	140.000.000	2	210.000.000	0	0	38	2.049.500.000
Risaralda	8	185.000.000	8	285.000.000	5	380.000.000	7	379.000.000	5	170.000.000	2	50.000.000	121	5.032.200.000
San Andrés	0	0	0	0	0	0	0	0	0	0	0	0	0	0
Santander	9	684.500.000	9	371.300.000	8	589.000.000	5	240.000.000	7	334.000.000	2	20.000.000	85	5.808.587.000
Sucre	1	50.000.000	1	60.000.000	0	0	0	0	1	45.000.000	2	152.000.000	12	795.000.000
Tolima	11	1.138.300.000	9	570.000.000	7	219.000.000	9	378.500.000	12	486.970.000	4	429.000.000	100	5.554.390.000
Valle	37	1.514.900.000	41	1.919.300.000	22	875.000.000	39	2.109.500.000	34	1.899.800.000	22	1.281.400.000	442	20.155.600.000
Vaupés	0	0	0	0	0	0	0	0	0	0	0	0	0	0
Wichada	0	0	0	0	0	0	0	0	0	0	0	0	1	65.000.000
Bogotá D.C.	60	2.228.060.000	55	2.501.572.213	49	2.167.899.846	52	2.072.550.000	53	2.428.500.000	25	1.231.900.000	669	28.838.419.059
TOTAL	332	15.528.320.001	317	14.171.419.213	265	14.955.599.846	290	13.606.540.001	260	12.162.170.000	158	8.044.300.000	3.828	185.969.235.493

TABLA 29. MOTOCICLETAS RECUPERADAS 2017

MOTOCICLETAS	ENERO		FEBRERO		MARZO		ABRIL		MAYO		JUNIO	
	CANTIDAD	VALOR	CANTIDAD	VALOR	CANTIDAD	VALOR	CANTIDAD	VALOR	CANTIDAD	VALOR	CANTIDAD	VALOR
Amazonas	10	57.012.800	3	16.500.000	5	25.500.000	4	21.800.000	4	18.860.000	3	15.000.000
Antioquia	216	975.249.000	180	766.135.000	239	1.092.801.710	169	1.006.820.000	193	990.054.000	136	733.424.200
Arauca	8	27.500.000	10	48.200.000	3	35.240.000	12	50.600.000	4	18.000.000	10	56.200.000
Atlántico	79	507.700.000	44	208.879.000	79	372.300.000	56	254.200.000	78	330.452.008	46	212.220.000
Bolívar	27	83.010.000	24	75.380.000	55	172.240.000	18	60.830.000	38	139.200.000	37	138.150.000
Boyacá	14	68.300.000	10	46.108.000	9	40.500.001	1	7.000.000	17	62.800.002	13	53.800.000
Caldas	10	48.800.000	10	49.000.000	7	29.000.000	4	17.000.000	12	62.600.000	8	66.800.000
Caquetá	23	93.050.000	18	82.000.000	25	114.900.000	16	72.800.000	30	127.600.000	11	45.600.000
Casanare	19	96.800.000	15	67.000.000	19	82.900.000	8	45.400.000	10	54.400.000	4	17.000.000
Cauca	154	616.011.000	106	485.190.001	158	583.740.000	94	369.789.000	81	301.795.172	104	388.855.000
Cesar	37	152.900.000	35	145.500.000	60	244.250.000	21	111.250.000	33	200.100.000	36	134.860.000
Chocó	16	386.950.000	14	78.900.000	38	166.733.000	18	54.850.000	22	91.500.000	13	58.600.000
Córdoba	36	139.900.000	49	225.800.000	51	258.200.000	15	56.800.000	12	55.900.000	22	88.700.000
Cundinamarca	26	144.570.000	36	165.740.000	45	196.900.000	19	101.592.008	30	137.880.000	32	140.400.000
Guanía	0	0	0	0	1	2.000.000	0	0	1	5.000.000	0	0
Guajira	42	145.950.000	22	71.488.000	34	106.700.000	38	123.800.000	30	115.100.000	30	98.500.000
Guaviare	4	21.500.000	5	21.200.000	5	22.400.000	1	5.000.000	2	8.000.000	1	2.000.000
Huila	64	221.555.000	53	189.800.000	50	142.900.000	28	94.200.000	39	121.700.000	51	174.800.000
Magdalena	19	65.400.000	22	71.800.000	23	85.250.000	38	154.550.000	18	67.070.000	28	110.600.000
Meta	45	246.350.000	53	267.100.000	57	314.150.000	45	271.500.000	47	241.780.000	32	171.100.000
Nariño	61	253.150.100	52	232.790.000	73	293.800.000	55	225.220.000	39	231.500.000	57	222.150.000
Norte de Santander	59	197.662.011	37	148.900.000	44	169.940.000	27	97.300.000	32	116.100.000	47	220.300.000
Putumayo	31	146.802.013	27	119.200.000	15	65.500.000	8	38.300.000	10	34.200.000	2	8.000.000
Quindío	18	77.100.000	10	41.900.000	4	15.000.000	13	47.650.000	5	32.000.000	16	68.000.000
Risaralda	23	92.600.000	20	71.350.000	21	82.200.000	10	47.000.000	22	97.201.994	15	52.380.000
San Andrés	3	15.000.000	4	18.100.000	3	9.500.000	5	25.570.000	3	20.000.000	2	9.700.000
Santander	37	172.300.000	31	137.050.000	37	159.970.000	35	156.800.000	35	245.400.000	31	186.500.000
Sucre	17	57.150.000	10	28.647.012	14	52.800.000	8	21.600.000	13	38.000.000	14	42.050.000
Tolima	29	149.900.000	32	149.800.000	35	149.900.000	18	78.000.000	18	75.900.000	25	94.450.000
Valle	115	450.050.000	114	463.500.000	138	544.450.000	86	398.300.000	117	434.050.000	135	532.000.000
Vaupés	0	0	0	0	0	0	1	8.000.000	0	0	0	0
Vichada	5	23.200.200	4	23.500.000	6	27.600.000	1	5.000.000	0	0	1	4.000.000
Bogotá D.C.	76	530.002.006	59	390.250.000	76	449.900.000	64	510.640.000	65	437.280.000	66	534.950.000
TOTAL	1.323	6.263.424.130	1.109	4.906.722.013	1.429	6.109.164.711	936	4.539.161.008	1.060	4.911.423.176	1.028	4.681.089.200

TABLA 29. MOTOCICLETAS RECUPERADAS 2017

MOTOCICLETAS	JULIO		AGOSTO		SEPTIEMBRE		OCTUBRE		NOVIEMBRE		DICIEMBRE		TOTAL	
	CANTIDAD	VALOR	CANTIDAD	VALOR	CANTIDAD	VALOR	CANTIDAD	VALOR	CANTIDAD	VALOR	CANTIDAD	VALOR	CANTIDAD	VALOR
Amazonas	6	36.200.000	11	73.000.000	6	28.060.800	5	24.000.000	0	0	1	4.000.000	58	319.933.600
Antioquia	157	659.590.000	159	750.650.000	129	654.160.000	130	658.780.000	167	745.840.000	110	579.250.000	1.985	9.612.753.910
Arauca	4	18.499.000	5	21.400.000	6	31.100.000	3	13.500.000	8	34.980.000	7	37.300.000	80	392.519.000
Atlántico	61	322.950.000	38	176.600.000	34	148.000.000	47	206.990.000	26	111.000.000	17	69.655.000	605	2.920.946.008
Bolívar	26	91.800.000	18	61.100.000	14	50.300.000	29	85.700.000	24	81.300.000	16	60.660.000	326	1.099.670.000
Boyacá	9	49.875.862	11	54.300.000	4	26.000.000	3	6.200.000	4	22.800.000	3	10.800.000	98	448.483.866
Caldas	10	38.400.000	11	42.800.000	1	4.000.000	4	15.200.000	6	35.000.000	2	5.000.000	85	413.600.000
Caquetá	13	54.950.000	21	92.930.000	13	60.950.000	13	57.800.000	10	39.200.000	18	92.260.000	211	934.040.000
Casanare	7	30.160.000	6	21.500.000	5	19.500.000	4	18.500.000	3	17.500.000	9	46.600.000	109	517.260.000
Cauca	86	296.050.000	72	269.532.017	104	404.760.000	64	249.700.000	67	271.200.000	75	346.194.937	1.165	4.582.817.127
Cesar	32	130.250.000	53	224.200.000	37	168.912.017	36	153.600.000	29	93.050.000	24	98.900.000	433	1.857.772.017
Chocó	13	60.900.000	17	66.750.000	7	26.500.000	8	31.000.000	5	24.850.000	3	13.000.000	174	1.060.533.000
Córdoba	40	175.250.000	49	182.800.000	32	134.400.000	35	140.600.000	26	89.950.000	13	53.800.000	380	1.602.100.000
Cundinamarca	29	135.600.000	27	153.900.000	34	167.755.000	16	81.500.000	13	66.100.000	7	34.200.000	314	1.526.157.008
Guaima	2	12.700.000	0	0	0	0	0	0	0	0	0	0	4	19.700.000
Guajira	33	125.300.000	22	63.200.000	12	36.300.000	19	64.100.000	14	39.800.000	10	84.200.000	306	1.074.438.000
Guaviare	4	22.600.000	3	14.500.000	2	10.500.000	2	9.500.000	0	0	1	4.000.000	30	141.200.000
Hulla	28	96.600.000	34	101.900.000	30	101.600.000	23	80.600.000	35	114.100.000	21	54.800.000	456	1.494.555.000
Magdalena	30	120.132.009	19	66.100.000	22	68.020.000	18	67.450.000	14	44.900.000	12	44.400.000	263	965.672.009
Meta	41	199.700.000	38	172.380.000	18	70.200.000	44	243.500.000	28	143.100.000	14	60.450.000	462	2.401.310.000
Nariño	43	184.300.000	41	192.160.000	36	144.400.000	42	178.050.000	29	132.200.000	17	65.200.000	545	2.354.920.100
Norte de Santander	30	99.900.000	35	122.250.000	28	95.700.000	44	178.029.000	41	176.700.000	38	132.370.000	462	1.755.151.011
Putumayo	16	76.200.000	10	46.900.000	7	33.500.000	13	70.200.000	4	15.500.000	2	10.000.000	145	664.302.013
Quindío	11	56.300.000	14	51.318.000	6	21.900.000	9	30.800.000	4	15.700.000	5	11.700.000	115	469.368.000
Risaralda	20	165.800.000	14	63.500.000	17	70.200.000	18	62.600.000	8	28.750.000	4	16.000.000	192	849.581.994
San Andrés	2	13.500.000	1	2.500.000	2	9.000.000	5	23.500.000	1	3.200.000	1	6.000.000	32	155.570.000
Santander	32	137.100.000	36	151.900.000	15	54.000.000	30	142.400.000	9	30.000.000	17	82.900.000	345	1.656.320.000
Sucre	16	56.500.000	25	43.850.000	7	18.800.000	13	42.100.000	15	53.250.000	9	28.500.000	161	483.242.012
Tolima	27	113.100.000	19	64.800.000	27	111.700.000	28	111.700.000	22	83.200.000	16	52.420.000	296	1.234.870.000
Valle	100	405.080.000	107	444.130.000	78	300.850.000	96	449.590.000	64	278.100.000	91	484.400.000	1.241	5.184.500.000
Vaupés	0	0	0	0	1	8.000.000	0	0	0	0	0	0	2	16.000.000
Wichada	0	0	1	6.000.000	1	1.800.000	4	20.500.000	1	7.500.000	0	0	24	119.100.200
Bogotá D.C.	73	615.900.000	59	354.950.000	58	403.120.000	40	220.350.000	43	350.100.000	20	125.500.000	699	4.922.942.006
TOTAL	1.001	4.601.186.871	976	4.153.800.017	793	3.483.987.817	845	3.738.039.001	720	3.148.870.000	583	2.714.459.937	11.803	53.251.327.881

TABLA 30. AUTOMOTORES RECUPERADOS SEGÚN CLASE, MODELO Y MARCA 2017

DEPARTAMENTO	CLASE			MODELO					MARCA					HORA		TOTAL						
	AUTOMÓVIL	CAMIÓN	CAMPERO	CAMIONETA	OTROS	ANTERIOR A 1971	DE 1971 A 1980		DE 1981 A 1990		DE 2000 Y +	NR	CHEVROLET	MAZDA	RENAULT	TOYOTA	DAEWOO	OTRAS	DÍA	NOCHE	CANTIDAD	VALOR
							DE 1971 A 1980	DE 1981 A 1990	DE 1981 A 1990	DE 2000 Y +												
Amazonas	1	0	0	0	0	0	0	0	0	0	1	1	0	0	0	0	0	1	2	0	2	220.000.000
Antioquia	366	49	20	123	13	5	8	60	126	278	94	139	105	87	56	2	182	462	109	571	23.272.102.012	
Arauca	11	4	2	10	5	0	0	1	5	18	8	7	3	1	5	0	16	27	5	32	2.337.500.000	
Atlántico	66	36	0	27	13	1	1	3	17	85	35	41	22	4	17	1	57	107	35	142	11.905.500.000	
Bolívar	12	7	1	16	0	0	0	2	2	23	9	9	3	3	7	1	13	20	16	36	1.857.500.000	
Boyacá	25	11	5	22	8	4	2	3	9	43	10	22	4	7	3	0	35	60	11	71	3.769.500.004	
Caldas	18	1	2	12	1	0	0	1	8	19	6	6	4	7	7	0	10	26	8	34	1.225.490.000	
Cauquetá	4	3	0	8	2	0	0	0	4	10	3	5	1	0	3	0	8	15	2	17	904.000.000	
Casarene	1	0	0	8	1	0	0	0	1	7	3	2	1	2	3	0	3	10	1	11	921.000.000	
Cauca	119	25	34	122	2	1	4	20	59	171	47	97	52	15	22	4	112	252	50	302	11.019.360.000	
Cesar	34	23	6	28	2	2	4	4	7	58	18	22	15	7	7	0	42	81	12	93	7.678.500.000	
Chocó	4	2	0	3	2	0	0	0	4	6	1	3	1	2	1	0	4	10	1	11	620.000.000	
Córdoba	22	3	0	18	4	1	2	2	4	36	2	12	5	4	5	0	21	45	2	47	2.204.700.000	
Cundinamarca	122	73	12	82	13	2	10	21	40	175	54	89	29	33	13	1	137	244	58	302	17.826.690.000	
Guanía	0	0	0	0	0	0	0	0	0	0	0	0	0	0	0	0	0	0	0	0	0	0
Guajira	62	17	3	40	1	1	2	4	31	72	13	22	29	5	17	0	50	114	9	123	4.580.600.000	
Guaviare	1	0	0	2	1	0	0	0	2	2	1	2	0	0	2	0	1	5	0	5	316.000.000	
Huila	15	5	1	15	2	0	0	1	7	28	2	18	1	4	3	0	12	31	7	38	1.453.500.000	
Magdalena	13	15	2	11	1	1	1	4	1	28	7	12	1	4	5	0	20	32	10	42	3.258.200.000	
Meta	44	16	3	36	8	3	6	4	15	69	10	27	7	8	16	1	48	89	18	107	6.856.300.000	
Nariño	146	10	8	86	2	1	1	11	45	142	52	92	39	15	16	9	81	222	30	252	9.649.997.418	
Norte de Santander	50	11	4	37	2	0	3	8	14	65	14	39	7	6	18	2	32	88	16	104	5.120.500.000	
Putumayo	9	1	0	8	0	0	0	0	0	16	2	4	2	4	1	0	7	18	0	18	673.600.000	
Quindío	16	10	1	10	1	0	1	4	5	26	2	15	2	3	1	0	17	31	7	38	2.049.500.000	
Risaralda	81	8	10	21	1	5	5	10	20	63	18	31	18	14	10	1	47	100	21	121	5.032.200.000	
San Andrés	0	0	0	0	0	0	0	0	0	0	0	0	0	0	0	0	0	0	0	0	0	0
Santander	31	18	4	25	7	2	1	4	8	57	13	26	8	2	8	0	41	66	19	85	5.808.587.000	
Sucre	1	2	1	6	2	0	0	0	3	8	1	2	1	3	1	0	5	10	2	12	795.000.000	
Tolima	49	18	4	26	3	1	3	2	11	58	25	34	7	9	5	1	44	83	17	100	5.554.390.000	
Valle	253	38	7	136	8	1	8	28	51	320	34	110	72	18	31	3	208	349	93	442	20.155.600.000	
Vaupés	0	0	0	0	0	0	0	0	0	0	0	0	0	0	0	0	0	0	0	0	0	0
Virchada	0	0	0	0	0	0	0	0	0	1	0	0	0	0	0	0	1	1	0	1	65.000.000	
Bogotá D.C.	332	58	33	230	16	6	1	40	81	462	79	212	63	68	56	3	267	518	151	669	28.838.419.059	
TOTAL	1.908	466	163	1.169	122	37	63	237	580	2.347	564	1.100	502	335	340	29	1.522	3.118	710	3.828	185.969.235.493	

TABLA 31. MOTOCICLETAS RECUPERADAS SEGÚN MODELO Y MARCA 2017

DEPARTAMENTO	MODELO				MARCA							HORA		TOTAL		
	ANTERIOR A 1971	DE 1971 A 1980	DE 1981 A 1990	DE 1991 A 1999	DE 2000 Y +	NR	YAMAHA	SUZUKI	HONDA	AUTECO	AKT	OTRAS	DIA	NOCHE	CANTIDAD	VALOR
Amazonas	0	0	0	0	54	4	10	5	22	0	2	19	45	13	58	3 19.933.600
Antioquia	0	6	7	75	1.569	328	614	81	122	168	318	682	1.635	350	1.985	9 612.753.910
Arauca	0	0	0	3	57	20	22	20	12	5	1	20	63	17	80	392.519.000
Atlántico	3	0	0	5	469	128	91	121	89	77	23	204	502	103	605	2 920.946.008
Bolívar	0	0	0	4	252	70	35	11	16	22	4	238	253	73	326	1 099.670.000
Boyacá	0	2	3	4	80	9	29	12	2	6	11	38	88	10	98	448.483.866
Caldas	0	0	2	6	62	15	28	11	2	7	6	31	68	17	85	413.600.000
Cauquetá	0	0	0	5	162	44	70	22	72	5	8	34	176	35	211	934.040.000
Casanare	0	0	0	7	84	18	39	25	9	5	5	26	87	22	109	517.260.000
Cauca	0	2	2	43	937	181	201	97	538	37	84	208	963	202	1.165	4 582.817.127
Cesar	0	0	2	12	340	79	66	94	55	25	13	180	351	82	433	1 857.772.017
Chocó	1	0	0	0	148	25	36	11	4	61	3	59	145	29	174	1 060.533.000
Córdoba	0	1	2	6	319	52	67	29	46	17	9	212	321	59	380	1 602.100.000
Cundinamarca	1	1	2	15	247	48	62	38	28	15	38	133	265	49	314	1 526.157.008
Guanía	0	0	0	0	4	0	2	1	0	0	0	1	4	0	4	19.700.000
Guajira	0	0	0	1	267	38	10	35	15	14	7	225	237	69	306	1 074.438.000
Guaviare	0	0	0	1	26	3	7	9	0	2	3	9	21	9	30	141.200.000
Huila	0	0	3	23	333	97	136	100	76	32	27	85	355	101	456	1 494.555.000
Magdalena	1	0	1	9	204	48	24	20	34	21	9	155	198	65	263	965.672.009
Meta	1	1	0	4	385	71	136	55	12	29	34	196	366	96	462	2 401.310.000
Nariño	0	1	1	47	404	92	95	109	127	23	67	124	496	49	545	2 354.920.100
Norte de Santander	0	0	1	5	358	98	120	188	17	14	10	113	381	81	462	1 755.151.011
Putumayo	0	0	1	1	106	37	40	13	34	13	1	44	110	35	145	664.302.013
Quindío	0	0	2	10	91	12	39	13	15	11	17	20	89	26	115	469.368.000
Risaralda	0	1	2	43	100	46	55	57	13	11	19	37	172	20	192	849.581.994
San Andrés	0	0	0	1	21	10	17	2	9	2	0	2	20	12	32	155.570.000
Santander	0	0	0	12	287	46	154	60	30	14	21	66	258	87	345	1 656.320.000
Surce	0	0	0	2	123	36	15	6	19	14	2	105	130	31	161	483.242.012
Tolima	1	1	0	17	205	72	111	24	36	20	28	77	244	52	296	1 234.870.000
Valle	0	1	6	58	1 054	122	347	179	290	52	138	235	943	298	1 241	5 184.500.000
Vaupés	0	0	0	0	2	0	1	0	0	0	1	0	2	0	2	16.000.000
Wichada	0	0	0	0	17	7	6	2	2	2	0	12	17	7	24	1 191.002.000
Bogotá D.C.	0	1	0	6	615	77	116	24	21	34	64	440	588	111	699	4 922.942.006
TOTAL	8	18	37	425	9 382	1 933	2 801	1 474	1 767	758	973	4 030	9 593	2 210	11 803	53 251 327 881

TABLA 32. BIENES RECUPERADOS (MILLONES DE PESOS) 2017

DEPARTAMENTO	ANIMALES	AUTOPARTES	DINERO	ELECTRODOMÉSTICOS	EQUIPOS DE COMPUTO	EQUIPOS DE COMUNICACIÓN	HERRAMIENTAS	JOYAS	LICORES	MATERIALES DE CONSTRUCCIÓN	PRENDAS DE VESTIR	REPUESTOS	SOFTWARE	VÍVERES	OTROS ELEMENTOS	TOTAL
Amazonas	12	0	22	9	7	36	0	11	0	0	2	0	3	0	548	649
Antioquia	1.131	117	660	541	237	2.323	346	372	176	21	231	58	2	539	34.890	41.643
Arauca	197	0	2	8	12	48	1	10	0	1	8	0	0	1	2.793	3.081
Atlántico	349	24	612	1.444	158	1.669	209	422	29	206	51	70	7	194	16.681	22.123
Bolívar	481	8	177	61	100	309	18	17	3	162	38	11	0	11	3.149	4.546
Boyacá	81	0	107	25	41	174	25	30	983	1	23	112	1	457	5.590	7.650
Caldas	170	4	125	29	59	257	26	44	2	0	34	5	0	28	1.825	2.608
Caquetá	416	0	15	44	26	99	2	3	0	2	5	2	1	1	1.882	2.498
Casanare	302	1	602	63	52	80	37	37	1	2	4	5	2	3	1.576	2.765
Cauca	244	1	161	137	37	328	21	9	1	5	30	28	3	122	16.122	17.248
Cesar	650	0	144	65	92	361	743	21	1	92	30	26	5	263	10.244	12.737
Chocó	0	0	57	1	12	59	5	3	0	0	9	0	0	1	1.736	1.884
Córdoba	374	2	101	45	80	276	18	35	1	3	17	8	2	459	4.049	5.468
Cundinamarca	1.166	3	466	2.371	178	867	249	110	1.409	9	151	183	3	227	23.156	30.549
Guanía	0	0	2	1	3	7	0	8	0	0	2	0	0	0	34	55
Guajira	69	0	20	17	33	81	2	7	4	0	2	5	1	6	6.055	6.300
Guaviare	8	0	1	14	11	16	5	1	0	0	0	0	0	0	560	616
Huila	66	4	139	72	66	355	40	39	4	5	34	8	1	38	3.175	4.044
Magdalena	182	1	213	41	154	370	15	73	3	0	30	31	2	61	5.054	6.231
Meta	1.722	81	139	145	133	479	128	56	1	5	44	59	5	20	9.924	12.940
Nariño	47	1	74	63	49	325	15	2	2	13	66	4	0	6	12.236	12.901
Norte de Santander	56	128	129	29	74	315	93	150	0	12	56	247	0	61	7.200	8.550
Putumayo	1	0	4	40	26	79	7	12	1	8	4	1	1	0	1.429	1.611
Quindío	56	4	44	5.084	47	158	19	37	2	16	10	18	1	241	2.877	8.613
Risaralda	3	6	68	117	35	258	74	57	2	2	25	4	0	10	6.019	6.679
San Andrés	0	1	7	3	0	76	2	13	1	0	0	0	0	0	176	279
Santander	90	3	315	121	91	856	71	161	6	2	74	53	2	21	8.065	9.930
Sucre	394	2	55	45	57	165	89	7	2	4	18	9	0	4	1.433	2.284
Tolima	127	3	118	1.400	48	328	126	12	1	33	78	3	0	104	6.953	9.335
Valle	234	21	402	101	101	597	27	120	7	140	861	316	1	3.974	28.558	35.409
Yaupés	0	2	0	2	0	0	0	0	0	0	0	0	0	0	18	22
Vichada	3	0	1	4	0	1	4	0	0	0	0	0	0	0	222	235
Bogotá D.C.	4	22	1.282	375	474	4.942	54	199	76	31	1.712	199	18	170	38.941	48.498
TOTAL	8.633	439	6.263	12.515	2.492	16.293	2.469	2.077	2.718	774	3.647	1.465	58	6.971	263.169	329.985

TABLA 33. MERCANCÍA INCAUTADA (MILLONES DE PESOS) 2017

DEPARTAMENTO	ANIMALES	AUTOPARTES	DINERO	ELECTRODOMÉSTICOS	EQUIPOS DE CÓMPUTO	EQUIPOS DE COMUNICACIÓN	HERRAMIENTAS	JOVAS	LICORES	MATERIALES DE CONSTRUCCIÓN	PRENDAS DE VESTIR	REPUJOTOS	SOFTWARE	VIVERES	OTROS ELEMENTOS	TOTAL
Amazonas	285	0	9	62	32	319	35	14	113	4	84	3	1	264	5.196	6.420
Antioquia	17.500	42	7.457	4.895	837	6.763	1.010	2.618	1.259	255	22.956	276	118	2.340	5.471.408	5.539.933
Arauca	1.696	1	2	50	12	42	263	17	85	13	424	17	4	675	7.137	10.438
Atlántico	22.365	105	5.106	538	205	1.380	34	235	1.238	118	2.979	177	0	356	142.850	177.686
Bolívar	5.182	59	4.405	908	115	531	118	160	337	348	4.135	322	0	6.470	133.963	157.053
Boyacá	30.633	15	10	192	14	440	461	116	114	106	797	233	12	1.882	19.817	54.842
Caldas	4.848	20	184	121	70	866	93	183	28	2	1.772	158	12	222	27.061	35.639
Caquetá	7.370	2	9	62	65	137	53	6	24	8	198	32	2	178	15.165	23.311
Casanare	7.732	0	8	79	19	125	33	37	59	5	567	57	0	319	6.451	15.491
Cauca	2.306	0	3.677	271	127	691	157	43	262	96	1.858	117	2	384	45.630	55.621
Cesar	27.211	4	233	442	186	1.114	644	316	290	74	2.554	122	0	50.815	137.066	221.072
Chocó	1.339	26	86	763	19	278	100	3	105	150	465	50	0	153	136.322	139.858
Córdoba	22.702	4	551	512	121	1.096	531	24	113	149	1.529	807	0	746	28.874	57.760
Cundinamarca	8.179	127	199	1.755	378	965	2.584	290	189	3.846	5.905	1.943	20	3.306	142.897	172.580
Guainía	152	0	38	25	4	7	42	0	0	17	24	0	0	19	4.538	4.867
Guajira	8.221	3	34	427	34	105	42	131	1.570	26	2.228	342	5	3.529	5.683.694	5.700.390
Guaviare	821	1	237	83	59	84	110	0	88	6	99	0	0	267	147.271	149.127
Hulla	5.212	0	348	145	79	1.015	137	189	45	17	647	23	6	351	33.562	41.775
Magdalena	11.475	1	48	80	104	227	44	119	1.157	33	4.264	22	0	5.012	218.590	241.175
Meta	7.976	0	27	606	560	1.663	2.060	69	746	262	1.258	219	21	329	188.589	204.387
Nariño	4.089	36	41.959	971	378	1.584	397	1.560	1.024	276	8.874	139	67	5.240	24.267.745	24.334.340
Norte de Santander	4.094	11	3.237	156	147	425	80	189	482	104	3.138	182	2	5.377	246.290	263.913
Putumayo	670	1	1.466	313	9	479	46	3	101	36	1.066	29	0	475	67.927	72.620
Quindío	872	4	29	82	55	336	111	132	35	0	611.656	123	37	207	15.604	629.281
Risaralda	2.458	41	224	91	60	538	52	210	100	20	3.471	22	2	1.933	55.175	64.395
San Andrés	9	0	2	37	1	25	1	18	9	0	1	0	0	0	15.336	15.439
Santander	6.232	17	49	179	320	1.024	657	557	368	70	3.470	159	9	4.820	81.784	99.707
Sucre	55.734	0	234	240	12	534	658	35	1.415	1.562	717	284	23	3.389	45.483	110.323
Tolima	4.452	1	20	282	18	337	532	95	131	5	2.318	17	1	253	40.259	48.720
Valle	325	10	275.592	241	78	606	67	85	268	2	3.324	41	0	127	44.747.670	45.028.436
Yauqués	70	2	0	6	9	9	14	6	602	366	27	0	0	117	458	1.687
Wichada	1.759	0	47	6	8	23	47	1	65	3	14	0	0	208	2.883	5.063
Bogotá D.C.	1.619	33	20.339	466	700	925	126	2.586	348	3	19.803	617	50	834	4.585.305	4.633.754
TOTAL	275.580	564	365.866	15.084	4.834	24.692	11.337	10.049	12.769	7.983	712.624	6.530	395	100.596	86.768.202	88.317.105

TABLA 34. ARMAMENTO INCAUTADO SEGÚN CLASE 2017

DEPARTAMENTO	REVÓLVER	PISTOLA	ESCOPEA	CARABINA	AMETRALLADORA Y SUBAMETRALLADORA	FUSIL	OTRAS ARMAS	TOTAL
Amazonas	6	6	19	0	0	0	0	31
Antioquia	850	546	819	3	24	57	1	2.300
Arauca	25	27	28	1	0	0	3	84
Atlántico	660	866	256	0	6	3	0	1.791
Bolívar	421	188	205	1	1	33	1	850
Boyacá	155	72	556	2	0	1	1	787
Caldas	243	90	491	0	1	3	0	828
Caquetá	66	47	154	0	0	6	1	274
Casanare	82	50	83	1	0	1	0	217
Cauca	262	153	116	0	6	20	1	558
Cesar	437	117	424	0	2	0	0	980
Chocó	153	82	37	2	3	42	2	321
Córdoba	193	83	168	3	4	17	4	472
Cundinamarca	553	197	853	1	3	1	0	1.608
Guainía	3	2	11	1	0	3	0	20
Guajira	249	177	159	5	3	9	0	602
Guaviare	23	16	36	0	1	4	0	80
Huila	214	65	187	0	0	0	0	466
Magdalena	180	82	230	1	0	1	0	494
Meta	196	166	267	3	5	31	24	692
Nariño	257	189	408	1	6	48	3	912
Norte de Santander	504	166	567	5	9	37	0	1.288
Putumayo	29	29	113	0	10	60	209	450
Quindío	136	45	51	0	0	0	0	232
Risaralda	285	94	312	1	2	0	0	694
San Andrés	22	12	3	0	0	1	0	38
Santander	434	132	1.195	0	4	2	0	1.767
Sucre	145	49	179	0	0	0	0	373
Tolima	264	84	173	1	1	0	0	523
Valle	1.165	642	328	1	10	31	3	2.180
Vaupés	1	0	11	0	0	1	0	13
Vichada	7	7	24	0	1	0	0	39
Bogotá D.C.	1.223	494	175	0	4	5	0	1.901
TOTAL	9.443	4.975	8.638	33	106	417	253	23.865

TABLA 35. MUNICIÓN INCAUTADA 2017

DEPARTAMENTO	PARA REVÓLVER	PARA PISTOLA	PARA ESCOPETA	PARA CARABINA	PARA AMETRALLADORA Y SUBAMETRALLADORA	PARA FUSIL	OTRA MUNICIÓN	TOTAL
Amazonas	39	68	1.150	0	0	18	0	1.275
Antioquia	2.924	5.137	17.541	22.098	30	40.484	297	88.511
Arauca	30	561	20	56	0	1.079	0	1.746
Atlántico	1.219	1.785	200	340	0	985	20	4.549
Bolívar	510	872	64	77	0	12.360	0	13.883
Boyacá	367	384	237	1	30	736	0	1.755
Caldas	1.594	1.116	705	12	296	6.484	0	10.207
Caquetá	79	381	62	215	0	1.085	0	1.822
Casanare	282	220	98	4.689	0	85	0	5.374
Cauca	536	651	85	9	268	5.825	0	7.374
Cesar	593	364	242	15	9	5.083	6	6.312
Chocó	327	290	341	84	0	5.153	0	6.195
Córdoba	269	552	95	95	673	35.059	0	36.743
Cundinamarca	1.884	2.716	1.386	235	0	3.216	380	9.817
Guainía	0	29	8	26	0	90	0	153
Guajira	538	873	2.404	17	0	159	51	4.042
Guaviare	60	31	237	14	0	1.517	353	2.212
Huila	494	284	107	20	0	3.484	10	4.399
Magdalena	375	580	564	30	1	1.302	0	2.852
Meta	561	1.704	1.830	732	0	50.162	6	54.995
Nariño	1.466	1.871	2.272	51	0	5.211	61	10.932
Norte de Santander	1.132	1.298	73	26	5	10.866	43	13.443
Putumayo	21	198	887	45	0	17.619	0	18.770
Quindío	321	1.722	11	14	0	409	0	2.477
Risaralda	679	1.107	113	321	0	2.639	1	4.860
San Andrés	0	0	0	0	0	0	0	0
Santander	1.295	1.229	1.522	2.090	30	5.399	0	11.565
Sucre	579	280	109	562	0	128	0	1.658
Tolima	281	445	251	72	0	1.160	0	2.209
Valle	2.813	3.264	1.970	146	31	8.030	733	16.987
Vaupés	0	0	450	0	0	0	0	450
Vichada	0	87	0	0	0	3.664	0	3.751
Bogotá D.C.	702	909	128	409	34	946	0	3.128
TOTAL	21.970	31.008	35.162	32.501	1.407	230.437	1.961	354.446

Incluye la munición encontrada dentro de las armas incautadas.

TABLA 36. ACTIVIDAD ANTINARCÓTICOS 2017

CLASE DE ACTIVIDAD	2016	2017	VARIACIÓN ABSOLUTA	VARIACIÓN PORCENTUAL
CAPTURAS				
Nacionales	63.543	64.073	530	1%
Extranjeros	729	885	156	21%
DROGA INCAUTADA (KILOGRAMOS)				
Cocaína	225.744	320.051	94.307	42%
Marihuana	154.788	190.539	35.751	23%
Base de coca	36.245	38.809	2.564	7%
Basuco	2.122	2.126	4	0%
Morfina	27	4	-23	-85%
Heroína	277	335	58	21%
Drogas de síntesis (pastillas)	46.560	60.137	13.577	29%
Hoja de coca	176.554	177.263	709	0%
Opio-látex	0	0	0	0%
HECTÁREAS DESTRUIDAS				
Coca				
Asperjadas	0	0	0	0%
Erradicadas manualmente	17.936	51.999	34.063	190%
Total hectáreas coca	17.936	51.999	34.063	190%
Amapola				
Asperjadas	0	0	0	0%
Erradicadas manualmente	448	397	-51	-11%
Total hectáreas de amapola	448	397	-51	-11%
INSUMOS LÍQUIDOS INCAUTADOS E INMOVILIZADOS (GALONES)				
Gasolina	302	0	-302	-100%
Alcohol isopropílico	0	0	0	0%
Éter	0	0	0	0%
Acetona	3	16	13	433%
Acido sulfúrico	1.024	0	-1.024	-100%
Acido clorhídrico	1.395	0	-1.395	-100%
Amoniaco	350.638	0	-350.638	-100%
ACPM	0	0	0	0%
Disolvente alifático No. 1 y 2	0	138	138	0%
Thinner	2.316	520	-1.796	-78%
Metanol	33	162	129	391%
Otros insumos líquidos	156.711	12.510	-144.201	-92%
Total líquidos	512.422	13.346	-499.076	-97%
INSUMOS SÓLIDOS INCAUTADOS E INMOVILIZADOS (KILOGRAMOS)				
Soda cáustica	222	146	-76	-34%
Carbón liviano/activado	96	20	-76	-79%
Permanganato	273	71	-202	-74%
Cemento	24.541	31.977	7.436	30%
Cal	999	736	-263	-26%
Carbonato de sodio	9	64	55	611%
Sal liviana	35	1	-34	-97%
Otros insumos sólidos	25.733	19.245	-6.488	-25%
Total sólidos	51.909	52.261	352	1%
LABORATORIOS Y PISTAS DESTRUIDAS				
Laboratorios	1.230	1.563	333	27%
Pistas	0	1	1	100%
ELEMENTOS INCAUTADOS E INMOVILIZADOS				
Automotores y motocicletas	287	432	145	51%
Embarcaciones	54	45	-9	-17%
Aeronaves	1	9	8	800%
Armas diferentes calibres	160	97	-63	-39%
Munición diferentes calibres	1.091	3.169	2.078	190%
Plantas eléctricas	7	5	-2	-29%
Prensas	32	41	9	28%
Pesas, balanzas y grameras	116	91	-25	-22%
Elementos de comunicación	122	862	740	607%
Hornos microondas	36	14	-22	-61%
Otros elementos	18.779	11.220	-7.559	-40%

TABLA 37. ESTUPEFACIENTES INCAUTADOS (KILOS) 2017

DEPARTAMENTO	COCAÍNA	MARIHUANA	BASE DE COCA	HEROÍNA	MORFINA	OPIO - LÁTEX	BASUCO	HOJA DE COCA	PASTILLAS ALUCINÓGENAS (UNIDADES)
Amazonas	123,31	2.784,96	67,28	0,00	0,00	0,00	14,14	6,00	0,00
Antioquia	48.184,62	20.997,89	5.265,60	18,12	0,01	0,00	366,66	8.191,25	24.140,00
Arauca	2,81	260,08	1,94	0,10	0,00	0,00	2,79	0,00	15,00
Atlántico	11.768,04	2.058,88	226,63	3,55	0,00	0,00	56,91	0,00	2.974,00
Bolívar	12.556,93	2.451,42	5.053,80	0,00	0,00	0,00	25,11	2.740,23	5.797,00
Boyacá	6,41	464,65	64,72	0,00	0,00	0,00	10,69	0,00	227,00
Caldas	140,74	8.188,01	204,87	0,01	0,00	0,00	82,63	0,00	581,00
Caquetá	57,87	4.074,88	1.762,16	0,00	0,00	0,00	30,14	5.561,40	0,00
Casanare	51,54	118,87	14,00	0,00	0,00	0,00	3,23	0,00	0,00
Cauca	1.345,41	26.849,09	1.573,52	8,82	0,00	0,00	106,19	11.274,00	577,00
Cesar	745,06	470,83	100,68	0,14	0,00	0,00	15,26	0,00	213,00
Chocó	8.607,63	980,24	1.791,81	0,00	0,00	0,00	10,12	1.510,05	0,00
Córdoba	1.521,04	323,40	284,13	0,00	0,00	0,00	16,45	80,00	4,00
Cundinamarca	86,96	4.581,36	188,19	0,06	0,00	0,00	150,79	0,00	301,00
Guainía	0,03	9,43	3,58	0,00	0,00	0,00	0,26	0,00	0,00
Guajira	23.690,92	3.469,64	33,78	0,00	0,00	0,00	22,92	0,00	8,00
Guaviare	1.498,67	17,14	2.166,61	0,00	0,00	0,00	0,99	28.743,99	0,00
Huila	19,35	8.658,21	792,14	0,00	0,00	0,00	27,28	0,00	4,00
Magdalena	7.599,14	15.937,01	106,88	0,00	0,00	0,00	13,18	0,00	384,00
Meta	659,33	7.990,76	1.095,39	0,01	0,00	0,00	29,70	35.766,08	519,00
Nariño	147.965,47	7.129,00	3.262,66	204,74	2,45	0,00	117,01	55.637,98	475,00
Norte de Santander	19.857,28	2.899,71	5.712,60	2,27	0,00	0,00	50,89	2.605,01	61,00
Putumayo	3.914,77	4.149,82	7.242,31	0,00	0,00	0,00	17,63	25.146,74	0,00
Quindío	256,80	4.283,59	19,32	1,03	1,34	0,00	16,61	0,00	257,00
Risaralda	819,73	7.075,59	119,40	47,27	0,00	0,00	54,83	0,00	983,00
San Andrés	784,29	1.323,06	0,02	0,00	0,00	0,00	0,06	0,00	24,00
Santander	250,81	1.892,41	63,88	0,60	0,00	0,00	86,04	0,00	6.739,00
Sucre	1.987,80	178,05	28,66	0,00	0,00	0,00	9,80	0,00	0,00
Tolima	258,93	5.036,13	197,75	1,20	0,00	0,00	37,79	0,00	245,00
Valle	23.179,21	40.700,38	550,12	25,52	0,00	0,00	249,69	0,00	4.447,00
Vaupés	0,07	3,43	0,10	0,00	0,00	0,00	0,24	0,00	0,00
Vichada	0,69	5,39	475,47	0,00	0,00	0,00	0,78	0,00	0,00
Bogotá D.C.	2.108,92	5.175,62	338,85	21,14	0,00	0,00	499,21	0,00	11.162,00
TOTAL	320.050,58	190.538,92	38.808,85	334,58	3,79	0,00	2.126,02	177.262,74	60.137,00

TABLA 38. ELEMENTOS INCAUTADOS, INMOVILIZADOS Y DESTRUIDOS AL NARCOTRÁFICO 2017

DEPARTAMENTO	AUTOMOTORES Y MOTOCICLETAS	EMBARCACIONES	AERONAVES	ARMAS DIFERENTES CALIBRES	MUNICIÓN DIFERENTES CALIBRES	PLANTAS ELÉCTRICAS	PRESAS	PESAS, BALANZAS Y GRAMERAS	ELEMENTOS DE COMUNICACIÓN	HORNOS MICROONDAS	OTROS ELEMENTOS	PISTAS DESTRUIDAS	LABORATORIOS DESTRUIDOS
Amazonas	0	0	0	0	0	0	0	0	0	0	1	0	3
Antioquia	5	0	0	4	215	0	2	9	90	0	4.137	0	223
Arauca	0	0	0	0	0	0	0	2	1	0	202	0	0
Atlántico	5	0	0	8	0	0	0	0	2	0	91	0	2
Bolívar	2	2	0	3	0	1	1	6	0	7	159	0	150
Boyacá	1	0	0	0	9	0	1	6	1	5	101	0	7
Caldas	38	0	0	4	136	0	0	26	102	0	4.885	0	0
Caquetá	7	0	0	0	0	0	0	1	0	0	1	0	66
Casare	0	0	4	0	0	0	0	0	0	0	0	0	1
Cauca	124	2	0	2	41	2	5	6	12	2	174	0	25
Cesar	6	0	0	2	0	0	0	3	6	0	13	0	0
Chocó	1	0	0	0	0	0	0	0	0	0	0	0	45
Córdoba	2	0	0	1	0	0	11	0	504	0	61	0	12
Cundinamarca	7	0	0	2	0	0	0	1	5	0	175	0	0
Guanía	0	0	0	0	0	0	0	0	0	0	0	0	2
Guajira	3	5	0	0	0	0	0	0	2	0	0	0	0
Guaviare	0	0	0	0	0	0	0	0	0	0	18	0	88
Huila	21	0	0	0	0	0	0	3	1	0	4	0	0
Magdalena	3	0	0	0	9	0	0	0	0	0	0	0	1
Meta	7	0	1	0	0	0	0	0	5	0	100	0	79
Nariño	42	31	0	7	2.485	1	1	2	2	0	8	0	394
Norte de Santander	11	0	1	0	0	1	0	0	0	0	0	0	107
Putumayo	29	0	0	0	0	0	2	2	0	0	2	1	328
Quindío	6	0	0	4	10	0	0	1	6	0	1	0	0
Risaralda	23	0	0	11	113	0	0	6	4	0	94	0	0
San Andrés	0	0	0	0	0	0	0	0	0	0	0	0	0
Santander	3	0	2	5	24	0	0	0	16	0	298	0	6
Sucre	1	1	1	0	1	0	0	3	0	0	4	0	0
Tolima	18	0	0	5	4	0	0	8	85	0	13	0	0
Valle	60	2	0	10	122	0	18	5	15	0	678	0	1
Yaupés	0	0	0	0	0	0	0	0	0	0	0	0	0
Virchada	0	0	0	0	0	0	0	0	0	0	0	0	23
Bogotá D.C.	7	2	0	29	0	0	0	0	3	0	0	0	0
TOTAL	432	45	9	97	3.169	5	41	91	862	14	11.220	1	1.563