

Poblaciones en situación de desplazamiento forzado en Colombia

Una revisión de las cifras del sistema de información ‘RUT’¹

OLGA LUCÍA CASTILLO OSPINA*

Recibido: 2005-09-25

Aceptado: 2005-11-01

Resumen

En este artículo se presentan algunos de los resultados y análisis obtenidos al procesar estadísticamente una de las principales bases de datos que se llevan actualmente (y desde el año 1998) sobre población en situación de desplazamiento forzado en Colombia, como es el sistema de información RUT. Se hace particular énfasis en composición por edad y sexo y variables tales como educación antes y después del desplazamiento, ocupación actual y anterior, trayectorias de desplazamiento y actores expulsores, entre otras. De los resultados obtenidos vale la pena destacar los efectos negativos en términos de asistencia escolar, de desempeño laboral actual y el que consideramos más grave, la alta tasa de mortalidad de hombres en edades productivas, que reflejan la situación a nivel nacional.

Palabras clave: desplazamiento forzado, estadísticas, efectos negativos.

Abstract

The aim of this paper is to present some of the results obtained through the statistical processing and analysis of one of the main and updated data base available

1 Este artículo está basado en el procesamiento y análisis del Sistema de Información RUT que la autora realizó junto con la Dra. ANA RICO DE ALONSO para la Sección de Movilidad Humana del Secretariado Nacional de Pastoral Social en febrero de 2005.

* PhD. Profesora del Departamento de Desarrollo Rural y Regional de la Facultad de Estudios Ambientales y Rurales de la Pontificia Universidad Javeriana. Coordinadora del Grupo de Investigación “Institucionalidad y desarrollo rural” y miembro del grupo de investigación “Conflicto, región y sociedades rurales” del mismo departamento. E-mail: olga.castillo@javeriana.edu.co

socioeconomic aspects of forced displaced people in Colombia, namely RUT. Analysis is specially focused on variables such as age, sex, education before and after the process of displacement, present and previous job, migration paths and social actors who play as expellers, among others. Main findings, among others, are the negative effects on scholar attendance, on present access to a job, and the one which we consider the worst, the high mortality rate of men at productive ages, which reflect figures at the national level.

Key words: *forced displaced, statistical, negative effects.*

Résumé

Dans cet article sont présentés quelques résultats et des analyses obtenues en interprétant les statistiques d'une des principales banque de données qui sont menées à l'heure actuelle (et depuis l'année 1998) sur la population en situation de déplacement en Colombie, tel que le système d'information RUT. On met en relief particulièrement la composition selon l'âge et le sexe et des variables comme l'éducation avant et après le déplacement, occupation actuelle et précédente, parcours de déplacement et acteurs d'expulsion entre autres. Des résultats obtenus, il faut remarquer les effets négatifs en terme d'assistance scolaire, de rendement actuel au travail, et plus grave, le taux élevé de mortalité chez les hommes en âge productive, ce qui révèle bien la situation au niveau national.

Mots clés: *déplacement, statistiques, effets négatifs*

.....

Introducción

El fenómeno del desplazamiento forzado en Colombia ha sido uno de los efectos más graves que sobre las poblaciones rurales, ha tenido el conflicto armado colombiano. Su gravedad radica no sólo en la dimensión que ha adquirido este fenómeno dada la cantidad de colombianos desplazados sino también en las connotaciones que este problema tiene a nivel psicológico, económico y político, incluyendo el control territorial de los bandos en conflicto, entre varios otros.

Sin embargo, es importante resaltar que

“quienes viven el desplazamiento y que llamamos de manera corriente ‘los desplazados’, *son personas normales en situaciones anormales*. No forman un grupo, ni mucho menos una clase homogénea. No se les puede asignar por lo tanto conductas o características esenciales o naturales. Se trata más bien de comprender sus prácticas dentro de unos procesos y contextos sociales previos, que sufren cambios de manera abrupta y forzada por la guerra”. (OSORIO y CASTILLO)².

Son varias las organizaciones gubernamentales y no gubernamentales que desde las diversas corrientes políticas, desde diferentes credos religiosos y desde la academia —y a través de grupos formales e informales y de individuos— han trabajado con las personas que se ven inmersas en la situación de desplazamiento. Dentro de dichas organizaciones, cabe resaltar el papel verdaderamente importante que algunas instancias de la Iglesia Católica de Colombia han jugado con relación a este problema. Se tienen por ejemplo los comités de desplazados a nivel local apoyados por las parroquias, el Servicio Jesuita a Refugiados (SJR), la Sección de Movilidad Humana del Secretariado Nacional de Pastoral Social (SNPS), quien ha construido una base de datos con el fin de contar con una herramienta que le permita tener un diagnóstico actualizado de las características de esta población.

2 “Conflicto armado y relaciones de género - Algunas reflexiones desde el contexto colombiano”. (Sin publicar).

El interés de construir y mantener actualizado “El Sistema de Información sobre el Desplazamiento Forzado por la Violencia” denominado RUT³, con información recogida desde las distintas oficinas de Pastoral Social presentes en gran parte del territorio nacional y desde 1998, se fundamenta en términos de contribuir a una mayor visibilización del problema de una parte, y de otra, contar con criterios para la planeación y seguimiento de las acciones que realiza la iglesia en las comunidades desplazadas.

El principal objetivo de este artículo es presentar un diagnóstico de algunas de las distintas características personales, laborales, educativas y familiares de la población desplazada registrada en el sistema ya mencionado, diagnóstico que se espera contribuya a la orientación en la formulación de políticas de atención integral a esta población, tanto del Secretariado Nacional de Pastoral Social, como de las diversas organizaciones preocupadas por esta situación.

1. Características de la fuente de información

El sistema de información RUT cuenta con algunas características que son importantes de considerar al momento de procesar y analizar la información allí sistematizada. Algunas de ellas son:

- Está constituido con datos obtenidos a través de la aplicación de encuestas realizadas por el personal vinculado al SNPS a dos conjuntos de personas:
a) Un primer conjunto lo constituyen las personas que acuden a las diferentes sedes del SNPS en aproximadamente 308 Parroquias en el territorio colombiano y a quienes de manera voluntaria se les solicita responder a las preguntas de la encuesta; y b) Un segundo grupo está conformado por otras personas desplazadas que se encuentran asentados en los municipios y son visitados por el personal del SNPS.
- Las encuestas que lo componen se aplican a cada grupo familiar, registrando todas las personas que en ese momento hacen parte del grupo. Éstas son transcritas en medio magnético en las sedes regionales y enviadas a Bogotá para ser incorporadas en la base de datos de la institución. La información disponible para el estudio cubre un período de 1998 a diciembre de 2004⁴.

3 Por la mujer viuda que hace parte de los personajes bíblicos del Antiguo Testamento.

4 La base tiene registro desde 1990 pero en comparación con los que se hacen después de 1998 es un porcentaje muy bajo.

- Se han utilizado dos diseños de formulario en el período en referencia: el formulario inicial se empezó a aplicar desde 1990 hasta el año 2000, año cuando fue modificado tanto en el diseño como en el contenido, buscando conservar la serie estadística ya construida pero a la vez incluyendo información sobre algunos aspectos adicionales que no habían sido contemplados en el primer formulario.

2. Características de la población registrada

Las principales características, que en términos estadísticos tiene el sector de la población desplazada que se ha registrado en el sistema RUT son:

Un registro en la actualidad⁵ de 242.565 personas que hacen parte de 49.748 hogares, cifra que no tiene la pretensión de representar en términos estadísticos el fenómeno del desplazamiento forzado en Colombia. Con respecto a la dimensión de este fenómeno, es sabido que no se cuenta con un dato preciso del total de personas desplazadas en Colombia. Las razones para este vacío estadístico son varias; una de ellas es que a pesar de los esfuerzos institucionales que abogan por los derechos de la población desplazada, reconocerse como tal es un proceso difícil y doloroso que para el caso de algunas comunidades, familias y personas, toma cierto tiempo, mientras que para otras nunca se da. Otra razón es el hecho de que después de su desplazamiento inicial, las personas no se asientan en un solo sitio sino que generalmente deben trasladarse varias veces. Así pues, por una parte, registrar personas que no quieren ser registradas dificulta seriamente la labor estadística, mientras que por otra, la probabilidad de duplicar registros se incrementa debido a la alta movilidad a la que deben someterse las personas desplazadas. Adicionalmente se tiene la dispersión del asentamiento en el territorio nacional, la heterogeneidad de los orígenes étnicos y sociales, la diversidad de intereses de las instituciones públicas y privadas que atienden estos grupos y el acceso segmentado a unos grupos particulares, como razones que dificultan la conformación de una base integrada y actualizada.

Sin embargo, además del SNPS, las instituciones con mayor reconocimiento en términos del seguimiento del fenómeno del desplazamiento en Colombia establecen un rango entre 1'500.000 personas por parte de la Red de Solidaridad Social y 3'500.000 que estima la Consultoría para los Derechos Humanos y el Desplazamiento (CODHES)⁶.

5 Febrero del año 2005. Para la fecha de publicación de este artículo ya se han incluido otros registros

6 Véase página electrónica CODHES http://www.codhes.org.co/cifra/GraficoTendencias1985_2005.jpg (documento revisado septiembre, 2005).

Por ello no pueden manejarse categorías tradicionales de los estudios empíricos como “universo” y “muestra representativa” en un sentido estadístico. La población registrada en RUT podría constituir un universo en sí misma, en tanto es la población que hace parte de la jurisdicción de acción pastoral del SNPS. Lo mismo puede decirse de las bases de datos en las que han trabajado arduamente otras instituciones como la Red de Solidaridad Social y CODHES. Los datos que de ellas se deriven, no son muestras representativas del “universo” de personas desplazadas en Colombia, pero en términos generales dan cuenta de dicho fenómeno, señalando claras tendencias de las variables que se analizan, así como resultados estadísticos precisos cuando se trata de las poblaciones que están registradas en cada una de ellas.

Las principales ventajas de la base del RUT son:

- *Cobertura territorial:* la encuesta ha sido aplicada prácticamente en todo el territorio de jurisdicción del SNPS, el cual se extiende por todo el país.
- *Contenido de la encuesta:* las variables incluidas en el formulario de encuesta recogen los principales aspectos de la organización de vida, familia y trabajo de los hogares desplazados.
- *Confiable de la información:* la recolección la lleva a cabo personal idóneo adscrito al SNPS, con entrenamiento para su diligenciamiento y con experiencia en el trabajo con poblaciones vulnerables, lo que garantiza la calidad y la confidencialidad de los datos.
- *Volumen de población encuestada:* el tamaño de la base poblacional permite establecer análisis desagregados y correlaciones estadísticas. El número de hogares y de personas es muy superior al tamaño de las muestras que se han utilizado en Colombia en las encuestas de Hogares, de Salud, de Calidad de Vida, de Fecundidad (entre muchas otras), que están conformadas por 10.000 hogares en cada etapa de un total de 60.000 en la Muestra Maestra del Ministerio de Salud; el total de personas está alrededor de 40.000.
- *Registro de familias:* la encuesta hace un registro detallado de las personas que el grupo familiar identifica como miembros de la familia, incluyendo datos de las variables más pertinentes para el análisis social.

3. Resultados

Para el caso del sistema informativo RUT y en términos de las unidades político administrativas, el fenómeno del asentamiento de grupos desplazados se extiende a 32 departamentos del país (de los 33 en total, con excepción solamente de San Andrés y Providencia) a 211 municipios (el 14% de un total de 1.514) y a 203 comunidades, entre las que se cuentan tanto barrios urbanos como veredas rurales.

En términos de la jurisdicción del SNPS la situación de desplazamiento registrado cubre 68 jurisdicciones eclesiásticas (de las 75 que hay entre arquidiócesis, diócesis y vicariatos apostólicos) y 308 parroquias.

- **Composición por edad y sexo**

Al analizar las variables de sexo y edad del total de la población en términos de su distribución poblacional y la razón de masculinidad ([hombres / mujeres]100) (cuadro 1) se encontraron los siguientes resultados:

- Hay una elevada proporción de población menor de 15 años —aún dependiente de sus padres o de otros adultos de la familia— que corresponde al 46.5% del total; los mayores de 65 años son el 3%. Esta composición significa unas elevadas cargas de dependencia para la población en edad productiva, es decir, entre 15 y 64 años.
- La carga de dependencia infantil es de 92.2 niños por cada 100 personas en edad de trabajar, en tanto la carga de ancianidad es de 5.9, constituyendo una carga total de 98.1 por cien “adultos”⁷.

Este elevado peso de los niños se refleja en una edad media de 21.8 para el total, 21.5 para hombres y 22.3 para mujeres. También, proporciones tan elevadas de menores de 15 se constituyen en un indicador indirecto de altos niveles de fecundidad y un alto número de hijos en las mujeres en edad reproductiva.

7 Los parámetros demográficos establecidos internacionalmente establecen los 15 años como límite entre la infancia y la edad de trabajar. Aunque a los 15 años los y las jóvenes deberían estar en la escuela, no es esta la realidad ni para la población desplazada ni en general para la población pobre del país.

Cuadro 1
Distribución absoluta de la población por edad y sexo y razón de masculinidad

Edad	Sexo			Razón de masculinidad
	Femenino	Masculino	Total	
0-4	17.426	19.730	37.156	113.2
5-9	19.319	20.810	40.129	107.7
10-14	17.023	18.552	35.575	108.9
15-19	13.331	13.269	26.600	99.5
20-24	10.746	9.015	19.761	83.9
25-34	17.334	14.160	31.494	81.7
35-44	12.333	11.277	23.610	91.4
45-54	6.762	6.597	13.359	97.5
55-64	3.733	3.888	7.621	104.1
65-74	2.067	2.318	4385	112.1
75-84	815	910	1.725	111.6
85 +	549	597	1.146	108.7
Total	121.438	121.123	242.561	99.7
Edad media	22.3	21.5	21.8	

Fuente: Sistema de Información RUT.

Otro fenómeno que se observa es un marcado faltante de hombres en las edades centrales, entre 20 y 45 años, especialmente agudo en las edades 25 a 34 años, como se aprecia en el gráfico 1.

Gráfico 1
Razón de masculinidad

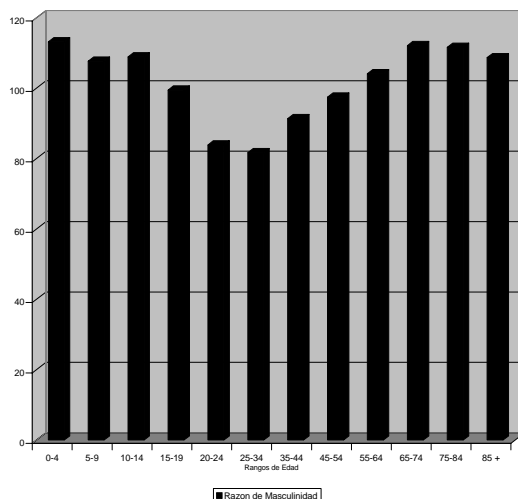

Fuente: Sistema de Información RUT.

Cuando se calcula el número de hombres por cada 100 mujeres en diferentes grupos de edad, se observa que mientras éste es de 108.9 en el grupo de 10 a 14, decrece dramáticamente en el grupo de 15-54, bajando a un 81.7, como se puede apreciar claramente en el siguiente gráfico. A partir de esta edad, es decir, para el caso de los ancianos varones, la razón de masculinidad aumenta nuevamente. Dado que estos cálculos están apoyados en cifras recogidas en todas las regiones del país, el resultado en términos de las víctimas mortales del conflicto a nivel nacional es evidentemente grave. Las razones que podrían explicar este fenómeno podrían encontrarse en una mortalidad selectiva de hombres jóvenes y desapariciones, como parte de los efectos demográficos del conflicto armado. A manera de hipótesis puede pensarse en patrones diferenciales de migración por sexo, en donde las mujeres jóvenes se desplazan con los hijos(as) y ancianos(as) en una dirección y los varones jóvenes toman otros rumbos, probablemente solos.

A partir de los 55 años, se encuentra, por el contrario, un incremento en el número de hombres. En el rango de 15 a 44 años hay 53.744 mujeres y 47.721 hombres, esto es una diferencia de 6.023, que equivale al 11.2% de las mujeres en estas edades. A su vez, entre los menores de 15, los varones exceden a las niñas en un total de 5.324, lo cual plantea un interrogante frente a una aparente selección que da prelación a los varones, quienes según lo expresan las familias desplazadas, corren mayores riesgos que las niñas de ser reclutados por los grupos armados; una proporción de niñas podría estarse quedando en los sitios de origen al cuidado de parientes⁸.

• Educación

Tal como se puede apreciar en los datos presentados en el cuadro 2, en ninguno de los rangos de edad la asistencia escolar llegaba al 50% en las localidades de origen. No obstante, en los asentamientos actuales se reduce considerablemente, en especial para los niños en edad preescolar y para los adolescentes y jóvenes. De los(as) jóvenes entre 13 y 17 años sólo una cuarta parte está asistiendo a la escuela, proporción que se reduce a menos del 10% en el grupo de 18 a 22. Entre los mayores de 22 se registra una tasa de 2%.

Se observa además cómo la pérdida de asistencia escolar aumenta con la edad. Mientras en las edades 5 a 7 y 8 a 12, del total de niños que sí asistía a

8 Estos interrogantes se plantean por cuanto el comportamiento demográfico observado no corresponde con los parámetros esperados de cualquier población expuesta sólo a mortalidad por causas naturales. Aunque el número de nacimientos masculinos es mayor a los nacimientos femeninos, hay una sobre mortalidad de los hombres a través de la vida. Estas tendencias se alteran cuando hay patrones selectivos de migración y/o de mortalidad violenta selectiva en razón del género.

la escuela antes del desplazamiento, un 20% no asiste actualmente; esta proporción afecta a un tercio de los(as) jóvenes entre 13 y 17 años, a 58% en las edades 18 a 22, y alcanza casi un 75% de pérdida de enrolamiento escolar en el último grupo.

Cuadro 2
Asistencia e inasistencia escolar por edad
(antes y después del desplazamiento)

Grupos de edad	Total población	Asistían antes	Asisten ahora	Inasistencia actual	% inasistencia	Tasa de asistencia antes(%)	Tasa de asistencia después(%)
0 a 4	37156	1630	240	1390	85.3	4.3	0.6
5 a 7	24441	5870	4755	1115	19.0	24.0	19.4
8 a 12	37940	16428	13112	3316	20.2	43.3	34.5
13 a 17	30467	12482	8140	4342	34.8	41.0	26.7
18 a 22	21728	4803	2001	2802	58.3	22.1	9.2
23 y +	90829	8366	2223	6143	73.4	9.2	2.4
Total	242561	49579	30471	19108	38.5	20.4	12.6

Fuente: Sistema de Información RUT.

Los efectos de esta exclusión son muy graves para la organización de vida actual y la supervivencia futura; la inasistencia escolar no sólo priva al niño y al joven de la experiencia de aprendizaje y socialización sino que lo enfrenta con la inactividad que puede a su vez tomar formas de vagancia, delincuencia, encierro, como también forzarlo a responsabilidades laborales precoces.

La mayor parte (40.9%) de las personas en estos grupos ha realizado estudios de primaria y un 13% estudios de secundaria, como se muestra en el cuadro 3. La proporción sin estudios formales es de 11.7%. Los bajos niveles de escolarización se pueden explicar, en parte, por el efecto conjunto de dos factores: la estructura demográfica que muestra una elevada proporción de población menor de 15 (casi de la mitad del total, representando un 46 %); y los patrones de asistencia escolar en los lugares de origen, que muestran unas tasas medias o bajas. Estaría también presente un factor de extra-edad en la matrícula, es decir, de matrícula en niveles con edades mayores a la que correspondería, que es un fenómeno encontrado con mucha frecuencia en las poblaciones urbanas y rurales más pobres⁹.

9 Uno de los estudios más recientes es el de RENATA PARDO y OLGA SORIANO (2004), en donde se analiza el fenómeno en referencia: Determinantes de la asistencia y de la deserción escolar en primaria y secundaria. Cuadernos PNUD-MPS (Programa de las Naciones Unidas para el Desarrollo y Ministerio de Protección Social de Colombia).

Gráfico 2
Asistencia escolar antes y después del desplazamiento

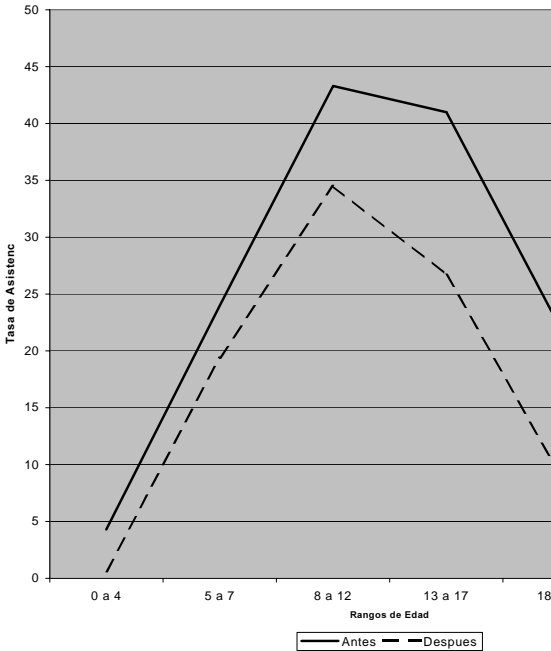

Fuente: Sistema de Información RUT.

Cuadro 3
Escolaridad de la población por sexo y nivel alcanzado

Escolaridad	Total	%	Mujeres	%	Hombres	%
Preescolar	2.442	1.0	1.210	1.0	1.232	1.0
Transición	4.456	1.8	2.157	1.8	2.299	1.9
Primaria	99.582	41.0	50.070	41.2	49.512	40.9
Secundaria	33.823	13.9	18.092	14.9	15.731	13.0
Universitaria	1.280	0.5	647	0.5	633	0.5
Otros	1.132	0.5	598	0.5	534	0.4
Ninguna	27.902	11.5	13.739	11.3	14.163	11.7
NS/NR	71.948	30.0	34.928	28.8	37.020	30.6
Total	242.565	100.0	121.441	100.0	121.124	100.0

Fuente: Sistema de Información RUT.

Al establecer la relación entre sexo y escolaridad, se aprecian unas mínimas diferencias a favor de las mujeres, quienes en proporción mayor (1.9

puntos porcentuales) tienen nivel secundario. Al respecto, también podría estar presente un factor demográfico, toda vez que la población masculina es más joven con una concentración mayor en los menores de 15, que se concentrarían en el nivel de primaria.

Cabe anotar adicionalmente, que no se cuenta con información de escolaridad de una tercera parte de las personas.

- **Ocupación actual y anterior**

En términos sociodemográficos, existe una deficiencia en esta base de datos que consiste en preguntar ocupación anterior y ocupación actual a las personas en “Edades no productivas”, como son las personas de 15 años y menos y los de 65 años y más. Cuando la gran mayoría de esta población respondió que no trabajaba, se la incluyó en la categoría de “Desempleado”, lo que podría distorsionar la información de carácter laboral.

Sin embargo, al revisar la información así recolectada, se encontró que los niños(as) de 15 años y menos que declararon una ocupación antes del desplazamiento suman un total de 13.302. Al indagar sobre la ocupación determinada los porcentajes más altos los obtienen las categorías de Otros 44.6%, Agricultor 14.6%, Trabajo en el hogar 13.4% y Oficios varios 10.9%. En el caso de la información sobre la ocupación actual, el número de niños aumentó sumando 16.380 niños(as) que declararon una ocupación. Los porcentajes más altos de la ocupación de estos niños son Otros 49%, Oficios varios 9.5%, Trabajo en el hogar 9.3% y Agricultor 5.3%.

Para el caso de las personas de 65 y más años que declararon una ocupación antes del desplazamiento (4.265 en total) las categorías más altas son las mismas, pero los porcentajes son diferentes: Agricultor alcanzó un 50% mientras que Trabajos en el hogar un 27.3% y Oficios varios un 8.3%. En la declaración de ocupación actual, 4353 personas mayores de 65 años afirmaron laborar en Trabajos en el hogar un 21.8%, Otros, 20% Agricultor 19.5% y Oficios varios 11.2%.

Durante el procesamiento de la información estadística la deficiencia ya señalada se corrigió recategorizando como población en edad no productiva estos dos rangos de edad. En el cuadro 4 se presenta la información de los datos absolutos del número de personas en edad productiva por ocupación antes y después del desplazamiento.

Los resultados más evidentes del cuadro siguiente son el aumento del desempleo de la población en edad productiva de casi cuatro puntos porcentuales, mientras decrece dramáticamente el número de personas que originalmente se dedicaba a la agricultura como ocupación principal, pasando de 25.8 a 9.2%. La gran mayoría de las ocupaciones decrece del momento anterior al desplazamiento al momento actual, salvo las que responden a labores no calificadas tales como Otros, que pasa de 4.3 a 11.3%, la de Oficios varios que pasa de 7.4 a 12.5%, Empleado obrero de 1.7 a 3% y la de Empleado doméstico 1.7 a 1.9%, lo que sintetiza los severos problemas de desempleo y subempleo que viven estos grupos con el desplazamiento forzado.

Cuadro 4
Distribución de las ocupaciones antes y después del desplazamiento

	Anterior	%	Actual	%
Desempleado	38.191	32.8	42.604	36.6
Agricultor	30.037	25.8	10.700	9.2
Comerciante	2.366	2.0	1.158	1.0
Docente	691	0.6	371	0.3
Empleado obrero	2.022	1.7	3.537	3.0
Empleado doméstico	2.035	1.7	2.199	1.9
Funcionario público	534	0.5	212	0.2
Ganadero	276	0.2	108	0.1
Minero	926	0.8	716	0.6
Oficios varios	8.577	7.4	14.603	12.5
Pescador	949	0.8	639	0.5
Profesional	153	0.1	161	0.1
Servicios técnicos	593	0.5	791	0.7
Trabajo en el hogar	22.173	19.1	17.135	14.7
Vendedor ambulante	916	0.8	1.899	1.6
Otros	4.957	4.3	13.170	11.3
NS/NR	994	0.9	6.387	5.5
Total	116.390	100	116.390	100

Fuente: Sistema de Información RUT.

Por otra parte, se construyó una matriz que relaciona los ejes de ocupación antes y después del desplazamiento de donde se obtuvo la siguiente información: solamente el 4.8% (5.642) de todas las personas en edad productiva cuya actividad inicial era la agricultura han logrado mantenerse en ella como su ocupación actual. Los otros porcentajes de resaltar son aquellos que se han

mantenido como ocupaciones antes y después del desplazamiento en Oficios varios 3.5% (4.129 personas), en Trabajos en el hogar 12% (13.945) y en Otros 2% (2.323). Estas cifras indican que el desplazamiento no sólo genera despojo de tierras y bienes, sino que para una gran mayoría significa también la pérdida de las habilidades laborales y la experiencia construidas, para buscar la supervivencia en el rebusque diario.

- **Trayectorias geográficas**

Durante el tiempo de la recolección de información, la concentración poblacional se daba con mayor intensidad en Bolívar, Caquetá, Antioquia, Nariño, Cesar, Bogotá, Meta y Valle de Cauca. Las personas desplazadas provienen principalmente de Antioquia, Bolívar, Caquetá, Cesar, Chocó, Tolima, Nariño y Valle del Cauca.

Las trayectorias geográficas del desplazamiento se reconstruyeron con base en el sitio de residencia en el momento de la encuesta, la residencia de origen, y dos trayectorias anteriores a la actual.

Los datos disponibles conllevan una limitación en la reconstrucción de trayectorias, toda vez que en la primera versión de formulario sólo se preguntaba por “Procedencia”, variable que se asimiló al lugar de origen. En la segunda versión de formulario se indaga por otras trayectorias de desplazamiento, lo que permite reconstruir al menos cuatro tránsitos geográficos, que incluyen departamento, municipio y comunidad. Gracias a este cambio, se cuenta con trayectorias más completas para la población registradas desde el año 2000.

Haciendo esta salvedad, el cuadro 5 se construyó con base en las trayectorias de desplazamiento declaradas. En primer lugar se ubica el lugar de origen y las columnas dos, tres y cuatro señalan los departamentos de desplazamiento de las personas hasta el sitio en donde el RUT los registró y que, para muchos, podría ser su lugar de residencia actual.

De este consolidado se puede observar que la gran mayoría de las personas se desplazó una vez, mientras que el 7.6% de la población inicialmente desplazada declaró un segundo lugar de desplazamiento y un 1.5% declaró un tercer lugar de desplazamiento. Cuando se hizo el mismo cálculo en términos de familias y no de personas, los resultados fueron relativamente similares. El 6.8% (3450 familias) señaló dos trayectorias, mientras que el 1.4% (719 familias) señaló tres trayectorias.

Cuadro 5
Trayectorias de Desplazamiento por Departamento

Departamento	Origen	%	Primera	%	Segunda	%	Actual	%
Bolívar	33699	13.9	1075	1.0	150	4.2	39513	16.3
Antioquia	26740	11.0	1221	6.9	193	5.4	16094	6.6
Caquetá	24687	10.2	1916	10.8	325	9.1	18855	7.8
Tolima	16283	6.7	1619	9.1	323	9.0	12375	5.1
Cesar	15374	6.3	655	3.7	117	3.3	14816	6.1
Valle del Cauca	14987	6.2	549	3.1	111	3.1	16833	6.9
Meta	13575	5.6	704	4.0	152	4.2	16293	6.7
Chocó	12484	5.1	662	3.7	27	0.7	9337	3.8
Putumayo	12211	5.0	225	1.3	62	1.7	215	0.1
Nariño	11320	4.7	475	2.7	147	4.1	20216	8.3
Guaviare	7758	3.2	172	1.0	41	1.1	5689	2.3
Córdoba	6739	2.8	1459	8.2	427	11.9	6970	2.9
Norte de Santander	6726	2.8	1081	6.1	325	9.1	6064	2.5
Sucre	5578	2.3	390	2.2	35	1.0	5099	2.1
Magdalena	5339	2.2	271	1.5	30	0.8	1225	0.5
Santander	4356	1.8	648	3.6	111	3.1	4336	1.8
Huila	4328	1.8	872	4.9	110	3.1	8995	3.7
Caldas	3982	1.6	709	4.0	129	3.6	4311	1.8
Cauca	3375	1.4	142	0.8	32	0.9	196	0.1
Cundinamarca	3356	1.4	744	4.2	251	7.0	4549	1.9
Casanare	1425	0.6	40	0.2	1	0.03	614	0.3
Arauca	1383	0.6	49	0.3	8	0.2	329	0.1
Risaralda	1347	0.6	743	4.2	195	5.4	4833	2.0
Frontera Venezuela	1033	0.4	62	0.3	11	0.3	-	-
Guajira	776	0.3	79	0.4	-	-	60	0.0
Vichada	768	0.3	27	0.2	17	0.5	84	0.0
Boyacá	737	0.3	249	1.4	43	1.2	872	0.4
Vaupés	408	0.2	11	0.1	-	-	12	0.0
Quindío	406	0.2	134	0.7	9	0.2	968	0.4
Atlántico	227	0.1	116	0.6	26	0.7	5418	2.2
Bogotá	151	0.1	522	2.9	78	2.2	16246	6.7
Guainía	119	0.05	8	0.04	-	-	90	0.0
Amazonas	82	0.03	55	0.3	73	2.0	260	0.1
Sucumbios (Ecuador)	12	0.004	10	0.1	3	0.1	163	0.1
Esmeraldas (Ecuador)	10	0.004	-	-	-	-	-	-
Panamá	7	0.002	20	0.1	-	-	635	0.3
Imbabura (Ecuador)	3	0.001	-	-	-	-	-	-
Ecuador	3	0.001	13	0.1	-	-	-	-
NS/NR	771	0.3	52	0.3	14	0.4	-	-
Total	242565	100.0	17779	100.0	3576	100.0	242565	100.0

Fuente: Sistema de Información RUT

De acuerdo con la información de la primera columna (origen), los departamentos que mayor número de personas desplazadas muestran son Bolívar, Antioquia y Caquetá con 13.9, 11 y 10.2% respectivamente. Estos tres departamentos concentran el 35.1% del total de las personas desplazadas, mientras que los diez primeros departamentos expulsores (que además de los tres primeros incluyen a Tolima, Cesar, Valle, Meta, Chocó, Putumayo y Nariño) concentran el 74.7% del total de personas desplazadas registradas en el RUT.

En la medida en que unos departamentos se caracterizan como expulsores, otros se tornan en receptores. Los datos señalan como principales receptores de la primera salida a Caquetá (10.8%) Tolima (8.1%), Córdoba (9.2%) y Antioquia (6.9%). Como principales receptores de la segunda salida se tiene a Córdoba (11.9%), Caquetá (9.1%), Norte de Santander (9.1%), Tolima (9%) y Cundinamarca (7%). Sin embargo, dado que el 92.4% de la población registrada en el RUT ha sufrido un evento de desplazamiento, el lugar actual nos señala como departamentos receptores a Bolívar (16.3%), Nariño (8.3%), Caquetá (7.8%), Valle (6.9%), Meta (6.7%) y Bogotá (6.7%).

Tal como se puede apreciar en este mismo cuadro, la distribución de las personas desplazadas en los departamentos de residencia en el momento del registro, muestran que este fenómeno toca, no sólo a todo el territorio nacional, sino también a los territorios fronterizos; así pues se tienen datos de procesos de desplazamiento hacia varias regiones del Ecuador, Panamá y Venezuela.

Con relación a las trayectorias de desplazamiento interno, también se verificaron las que se dan en el mismo departamento, en la misma región y hacia otras regiones. Así pues, las diferentes entidades territoriales y administrativas pueden clasificarse según su capacidad endógena de retener la población que siendo expulsada de una localidad, permanece el ámbito del mismo departamento o región. (Véase cuadro 6).

Se puede apreciar que los que retienen a más del 70% de la población desplazada registrada en el RUT son Nariño (91.1%), Valle del Cauca 86.7%, Bolívar 84%, Caldas, Risaralda y Cesar (76%), Norte de Santander y Meta (71%). Por el contrario, los departamentos que menos retienen a las personas en situación de desplazamiento son Vaupés, Cauca y Putumayo (1.1 a 1.5%), Vichada (3.7%) y La Guajira (8.9%).

Las personas desplazadas que se quedan en los departamentos circunvecinos, provienen principalmente de La Guajira, Magdalena, Cauca y en menor proporción, de Sucre. El desplazamiento hacia otras regiones es más fuerte en

Cuadro 6
Trayectorias internas

Departamento origen	Mismo departamento	Misma región	Otra región	Total
Antioquia	53.2	30.5	5.5	100.0
Atlántico	19.3	20.4	34.7	100.0
Bogotá	11.7	-	88.3	100.0
Bolívar	84.0	11.6	4.4	100.0
Boyacá	19.2	22.4	58.4	100.0
Caldas	76.1	14.0	9.9	100.0
Caquetá	65.6	0.3	34.1	100.0
Cauca	1.5	59.8	38.7	100.0
Cesar	76.1	9.5	14.4	100.0
Córdoba	68.5	26.5	5.0	100.0
Cundinamarca	19.9	8.2	71.9	100.0
Chocó	54.3	0.3	45.4	100.0
Huila	60.3	13.2	73.5	100.0
La Guajira	8.9	81.5	9.6	100.0
Magdalena	18.5	70.0	11.5	100.0
Meta	71.7	0.3	38.0	100.0
Nariño	91.1	4.9	4.0	100.0
Norte Santander	71.5	9.2	19.3	100.0
Quindío	31.6	29.6	39.8	100.0
Risaralda	76.1	15.4	8.5	100.0
Santander	57.4	12.1	30.5	100.0
Sucre	48.2	48.4	3.4	100.0
Tolima	61.3	14.8	23.9	100.0
Valle del Cauca	86.7	3.2	10.1	100.0
Arauca	23.2	3.6	73.2	100.0
Casanare	35.1	1.0	63.9	100.0
Putumayo	1.1	0.4	98.5	100.0
Amazonas	21.0	-	79.0	100.0
Guainía	16.0	4.0	80.0	100.0
Guaviare	64.8	0.6	34.6	100.0
Vaupés	1.2	14.1	84.7	100.0
Vichada	3.7	-	96.3	100.0

Fuente: Sistema de Información RUT.

los antiguos territorios nacionales, en especial Putumayo, Vichada, Guainía y Amazonas.

En términos de regiones geográficas, se organizó la información de la base de acuerdo con la siguiente clasificación en seis regiones:

- 1) Caribe: Atlántico, La Guajira, Magdalena, Cesar, Bolívar, Sucre y Córdoba.
- 2) Pacífica: Chocó, Valle del Cauca, Cauca y Nariño.
- 3) Andina: Huila, Tolima, Cundinamarca, Boyacá, Caldas, Quindío, Risaralda, Antioquia, Santander y Norte de Santander.
- 4) Bogotá, D.C.
- 5) Orinoquia: Meta, Arauca, Casanare y Vichada.
- 6) Amazonia: Putumayo, Caquetá, Guaviare, Vaupés, Guainía y Amazonas.

De acuerdo con esta clasificación la región que tiene la mayor proporción de personas desplazadas es la Caribe, seguida por la Andina. Los datos estadísticos sobre las trayectorias de desplazamiento entre las regiones, de las familias registradas se exponen en el siguiente cuadro¹⁰. (Cuadro 7).

Cuadro 7
Residencias y trayectorias por regiones

Región	Residencia							
	Actual No.	%	Primera No.	%	Segunda No.	%	Tercera No.	%
Caribe	14.073	28.3	13.008	26.1	782	21.4	141	20
Pacífica	9.785	19.7	8.569	17.2	388	10.6	71	9.9
Andina	13.316	26.8	14.227	28.6	1.667	45.7	342	48
Orinoquia	3.688	7.4	3.621	7.3	177	4.9	36	5
Amazonia	5.372	10.8	9.871	19.8	502	13.8	104	15
Bogotá, D.C.	3.346	6.7	34	0.1	113	3.1	18	2.5
Fronteras	168	0.3	256	0.5	20	0.5	3	0.4
Total	49.748	100	49.748	100	3.649	100	715	100

Fuente: Sistema de Información RUT.

10 Para otros resultados y análisis de esta misma base de datos en términos de la composición, situación y tipología de las familias de personas desplazadas ver el Boletín del RUT: RICO DE ALONSO y CASTILLO (2005) El RUT Informa sobre Desplazamiento Forzado - Boletín Especial, *Estudios de Caso 10*, agosto, Bogotá.

En las regiones Caribe y Andina se concentra un alto número de departamentos con altas tasas de población, por lo que no es una sorpresa que en ellas resida más de la mitad de las familias registradas. (55.1%) La región Pacífica reúne el 20% de la población, mientras que la Orinoquia y la Amazonia reúnen el 18.2% de ésta.

En el seguimiento de las trayectorias se puede observar que son también las regiones Andina y Caribe las que alcanzan los más altos porcentajes de expulsión, 28.6 y 26.1% respectivamente. Resalta el peso de la región Amazónica de la cual proviene el 19.8% de las familias desplazadas, lo cual puede explicarse dado que en ella se encuentran dos de los departamentos en donde el conflicto armado ha presentado mayor crudeza, como son Caquetá y Putumayo.

Con relación a la segunda y tercera trayectoria la mitad de las familias se ubican en la región Andina y una quinta parte en el Caribe.

En la medida en que el desplazamiento, constituye una situación de desarraigo violento y un despojo material, cultural y afectivo, puede hacerse menos dramático si el entorno de llegada guarda alguna similitud con el sitio de origen. No obstante, tal como se puede observar en las cifras presentadas, por lo menos una tercera parte de las familias, viajan grandes distancias no sólo geográficas, sino culturales, como puede colegirse de la composición de origen de la población que reside en Bogotá.

• Actores de la expulsión

Si se busca una correspondencia entre estas tendencias y la aceleración del conflicto en el país, podría plantearse que, a pesar de los diversos intentos de negociación con los diferentes grupos armados

...“el conflicto armado no sólo no se detiene sino que tiende a afectar más regiones y más sectores sociales del país y a degradarse porque ninguno de los actores armados involucrados aplica las normas del derecho internacional humanitario que permitirían, ante todo, excluir a la población civil de la confrontación...” (CODHES y UNICEF, 2003: 249)¹¹.

Este fenómeno plantea toda suerte de interrogantes en torno a la legitimidad y efectividad de las instituciones internacionales, nacionales, regionales y locales en lo que hace a la capacidad de gobernabilidad y a la protección del derecho de ciudadanía de las personas afectadas directa o indirectamente por

11 CODHES y UNICEF. Un país que huye – Desplazamiento y violencia en una nación fragmentada. Bogotá: UNICEF, 2003.

estos hechos. En términos económicos, por ejemplo, el flujo forzado de amplios sectores de población rural afecta de manera inmediata no sólo las estructuras de producción y consumo de las zonas de expulsión, sino que de manera paralela tienen consecuencias en estas mismas estructuras en las zonas receptoras, cualesquiera que ellas sean, pero mayormente urbanas.

Puede observarse en el cuadro 8 la amplia gama de actores a quienes las personas desplazadas identifican como responsables de la expulsión de su zona de residencia habitual. La información se presenta diferenciando el orden que dieron en la encuesta¹².

Cuadro 8
Actores de la expulsión

ActoresPrimero	%	Segundo	%	Tercero	%	Total	%	
Guerrilla	72.214	40.8	4.472	16.6	131	2.3	76.817	36.7
Actor armado desconocido	31.332	17.7	334	1.2	23	0.4	31.689	15.1
FARC	28.010	15.8	3.507	13	117	2.1	31.634	15.1
Autodefensas	16.816	9.5	2.660	9.9	110	1.9	19.586	9.3
Narcotraficantes	11.206	6.3	88	0.3	-	-	11.294	5.4
Paramilitares	5.364	3	9.964	36.9	189	3.3	15.517	7.4
Insurgente no identificado	3.158	1.8	104	0.4	2	0.03	3.264	1.6
Ejército	2.550	1.4	1.421	5.3	308	5.4	4.279	2
Delincuencia	1.700	1	56	0.2	13	0.2	1.769	0.8
ELN	1.563	1	453	1.7	67	1.2	2.083	1
Esmeralderos	1.430	0.9	6	0.02	-	-	1.436	0.7
Ninguno	808	0.4	3.815	14.1	4638	82.1	9.261	4.4
Milicias Populares	218	0.1	36	0.1	6	0.1	260	0.1
Policía Nacional	152	0.1	18	0.07	11	0.2	181	0.1
Vecinos	98	0.05	-	-	4	0.1	102	0.05
EPL	87	0.05	46	0.2	16	0.3	149	0.07
DAS	60	0.03	8	0.03	-	-	68	0.03
Disidentes	57	0.03	4	0.01	8	0.1	69	0.03
Total	176.823	100	26.992	100	5643	100	189.872	100

Fuente: Sistema de Información RUT.

Cuando se revisa la información en cada una de las tres situaciones de desplazamiento registradas quien encabeza lista en el caso de la primera migración es la guerrilla, quien alcanza un 57.7%¹³. Para el segundo evento

12 En esta pregunta se encuentra al igual que en la anterior, los efectos del cambio de formulario, contándose con posibilidad de identificar hasta 3 tipos de actores en el Formulario 2, a diferencia de uno solo en el Formulario 1.

13 Al sumar 'guerrilla', 'FARC', 'ELN' y 'EPL'.

de desplazamiento quien encabeza la lista de actores responsable de la expulsión son los “paramilitares” quienes alcanzan un 46.8%¹⁴, superando al 31.5% que señala a diversos grupos guerrilleros como los actores de la expulsión¹⁵.

El caso del tercer evento de desplazamiento la intervención de los diversos actores armados, alcanza un 99.7%. Las cifras presentadas confirman plenamente el hecho de que

“Son evidentes dos preocupaciones en el marco de esta situación de recrudecimiento del conflicto armado en medio de la negociación: de un lado, el hecho de que no hay cambios en el comportamiento de los actores armados frente a la población civil y, de otro lado, la incapacidad del Estado para prevenir las causas del desplazamiento forzado”. (CODHES y UNICEF, 2003: 251)¹⁶.

- **Ayuda recibida durante el desplazamiento**

La población desplazada ha recibido asistencia de diversa índole; en el siguiente cuadro se relacionan éstas de acuerdo con la declaración de la primera ayuda que han recibido:

Cuadro 9
Tipo de ayuda recibida

Tipo de ayuda	Total	%	Tipo de ayuda	Total	%
Alimentación	138.684	57.2	Vestuario	15.466	6.4
Alojamiento	52.171	21.5	Educación	12.381	5.1
Atención salud	42.396	17.5	Transporte	11.312	4.7
Elementos aseo	39.234	16.2	Dinero	9.182	3.8
Colchonetas	40.833	16.8	Camas	5.747	2.4
Utensilios cocina	33.674	13.9	Obtención documentos	4.787	2.0
Medicinas	27.624	11.4	Trabajo	3.242	1.3
Apoyo psicosocial	18.091	7.4	Asesoría jurídica	2.780	1.1
Ayuda parroquia	17.764	7.3	Otras	1.163	0.5
			Total	242.565	100.0

Fuente: Sistema de Información RUT.

14 Al sumar ‘autodefensas’ y ‘paramilitares’.

15 Un análisis más detallado en términos de departamentos y actores de expulsión podría arrojar resultados muy dicentes en términos de la intervención de los variados actores por territorio en la escalada del conflicto.

16 CODHES y UNICEF. Un país que huye - Desplazamiento y violencia en una nación fragmentada. Bogotá: UNICEF, 2003.

El mayor tipo de ayuda que se ha recibido durante el tiempo que llevan desplazados, lo ha recibido en forma de alimentación; en segundo lugar, en alojamiento, utensilios de aseo y cocina, colchonetas, atención en salud y medicinas. En proporciones mucho menores, está el apoyo psicosocial, las ayudas de la parroquia, vestuario, educación, y otros servicios.

Cuando se calculó el suministro de ayuda por sexo del jefe del hogar no se encontraron diferencias en las ayudas recibidas.

En términos de las entidades que han suministrado dicha ayuda se tiene que la Iglesia Católica ha suministrado el 22% de servicios y bienes de apoyo, en acción conjunta con sus diferencias instancias en el ámbito regional y local. En segundo lugar están la Cruz Roja, nacional e internacional con 21%, la Red de Solidaridad Social y las Secretarías de Educación y Salud (25%). Las redes de ayuda a escala familiar y de parentesco aparecen en un 7% de los casos, mientras las ONG alcanzan un 1.9%.

Esperamos que estos datos e información estadística actualizada sean de utilidad no sólo para aquellos estudiosos del fenómeno del desplazamiento forzado en Colombia, sino también para aquellas entidades estatales y organizaciones no gubernamentales que diseñan políticas, programas y proyectos con miras a aliviar —y a prevenir cuando ello sea posible— la situación de desarraigo en que se encuentran miles de personas desplazadas por el conflicto armado.

BIBLIOGRAFÍA

Sistema de Información RUT. Base de datos sobre desplazamiento forzado en Colombia.

CODHES y UNICEF. *Un país que huye - Desplazamiento y violencia en una nación fragmentada*. Bogotá, UNICEF. 2003.

OSORIO, FLOR EDILMA; CASTILLO, OLGA LUCÍA. “Conflicto armado y relaciones de género - Algunas reflexiones desde el contexto colombiano”. (Sin publicar).

PARDO, RENATA; SORIANO, OLGA. *Determinantes de la asistencia y de la deserción escolar en primaria y secundaria*. Cuadernos Programa de las Naciones Unidas para el Desarrollo y Ministerio de Protección Social de Colombia. 2004.

RICO DE ALONSO y CASTILLO. El RUT informa sobre desplazamiento forzado - Boletín Especial, *Estudios de Caso* 10, agosto, Bogotá, 2005.

Página electrónica:

http://www.codhes.org.co/cifra/GraficoTendencias1985_2005.jpg