

ESTRUCTURA FAMILIAR DE UN CLAN DE GUARAUNOS

Henry OSBORN

0. El presente ensayo es un estudio genealógico de los indígenas guaraunos que pueblan los caños Daguaja y Jarajoje. Los nombrados caños quedan en la orilla norteña del Delta Amacuro de Venezuela. Políticamente pertenecen al Estado Monagas (1).

El estudio comprende las personas que viven actualmente, sus contemporáneos difuntos que dejaron niños, y los padres de los vivientes, así que están incluidas cuatro generaciones con un total de cincuenta y nueve matrimonios. Aparecen seis familias nucleares en el estudio con 26 matrimonios en la segunda generación, 24 en la tercera generación y 1 en la cuarta. Hay un total de 257 personas en el estudio.

1. La clasificación de las familias fue hecha por los hombres generalmente. Sin embargo, en los casos de I-2, III-1-2 y VI-4, mujeres que se casaron con hombres fuera de la región geográfica o con hombres sin parientes cercanos en la región, están incluidas las mujeres con sus hermanos. No están citados los matrimonios en que una mujer vivía con un hombre sin tener hijos y actualmente está con otro.

En el resumen el grado de parentesco más cercano es el que está empleado. Esto fue determinado por contar los "de" en el grado. Si la relación de parte de padre fue (1) hija de hija de hermana menor de padre, y la por parte de madre fue (2) hija de hija de hermano mayor de madre, se considera que (1) es relación más cercana.

Las personas que no pertenecen a las seis familias nucleares llevan el número del cónyuge seguido por (A), en los diagramas.

(1) El autor es lingüista-misionero con la Mid-Misión Bautista. Los datos se recolectaron en Caño Daguaja donde el autor tiene vivienda, en abril de 1963. Los diagramas fueron preparados por la Srta. Profa. Margaret Degnan.

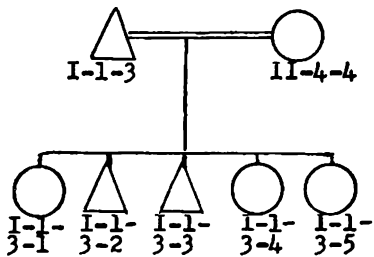
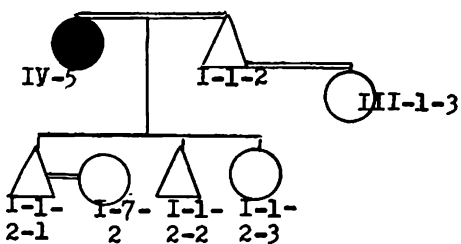
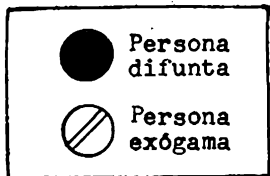
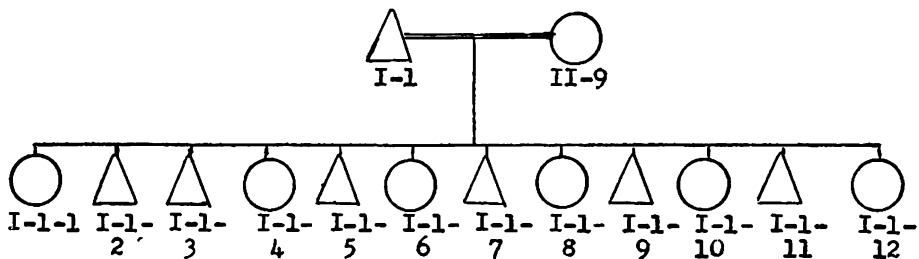
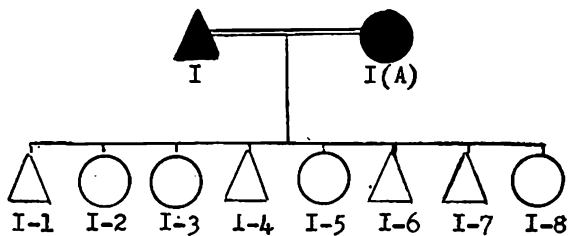

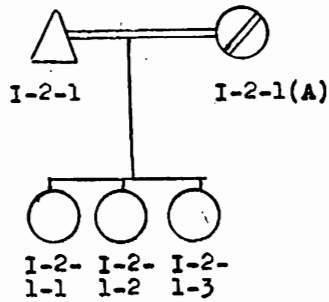
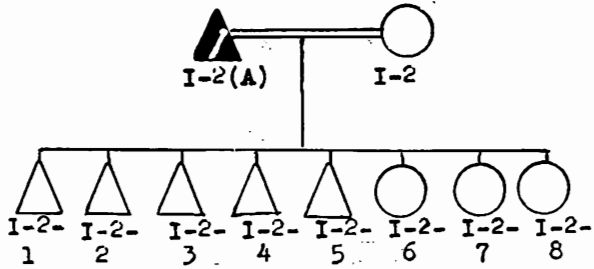
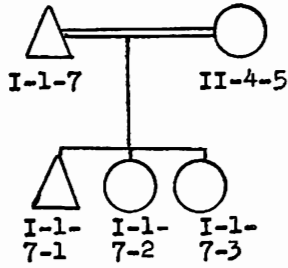
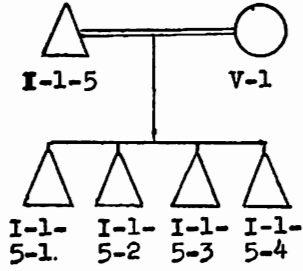

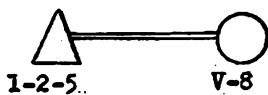
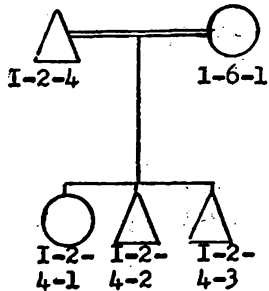
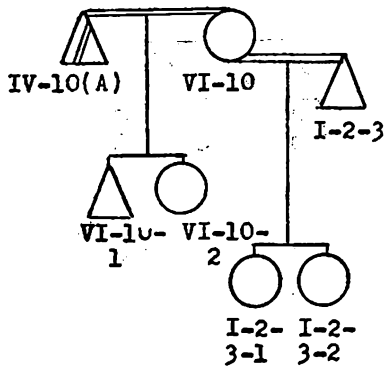
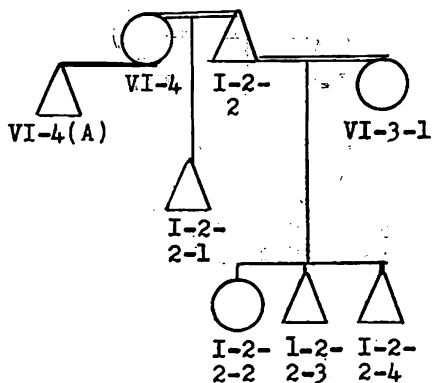

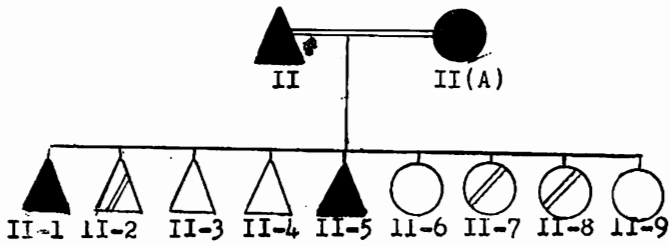
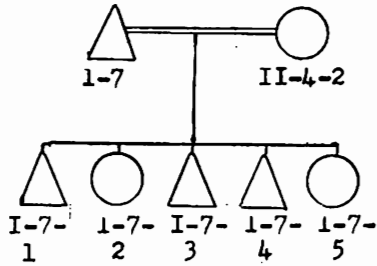
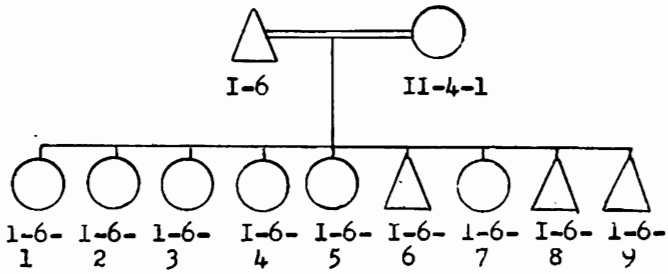
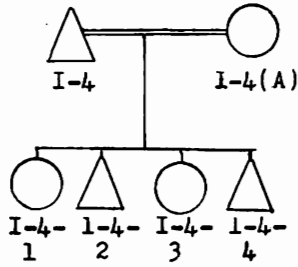

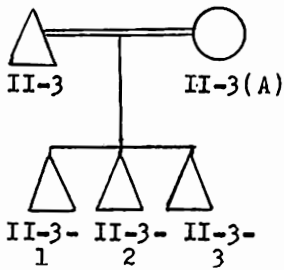
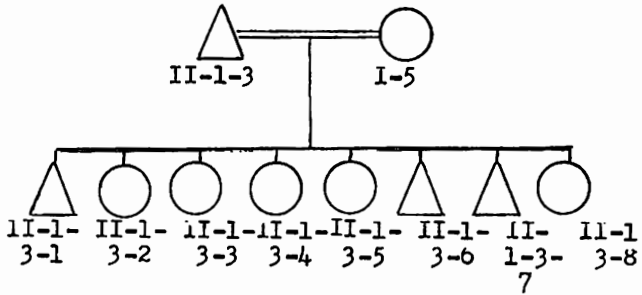
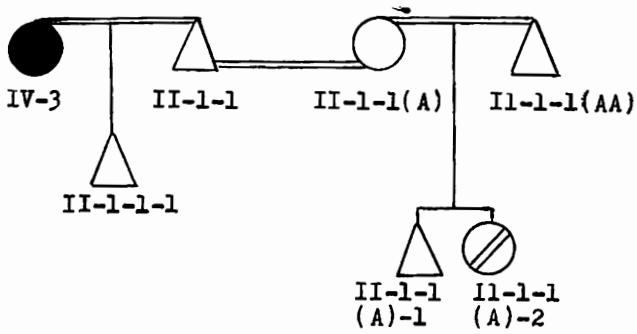
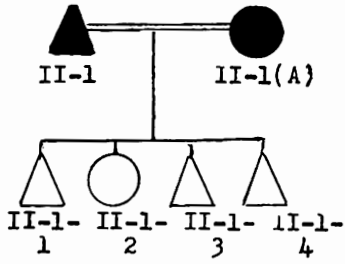

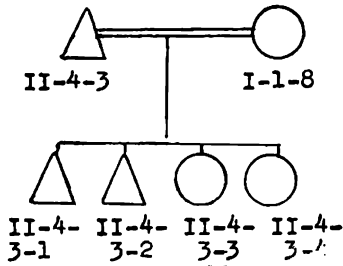
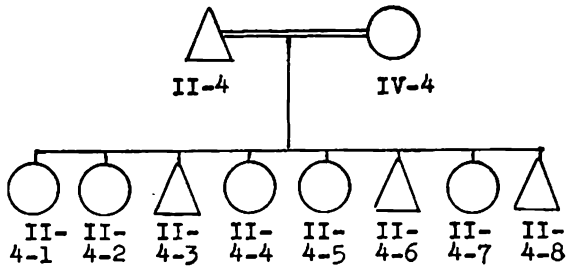
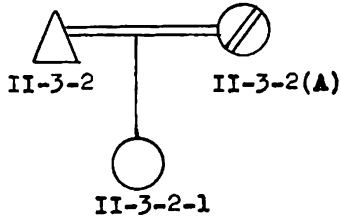
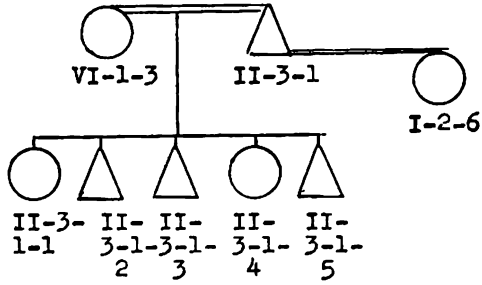

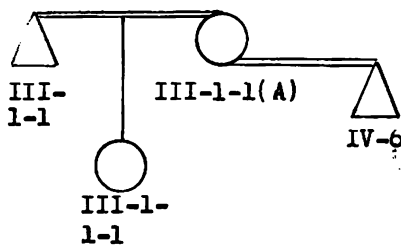
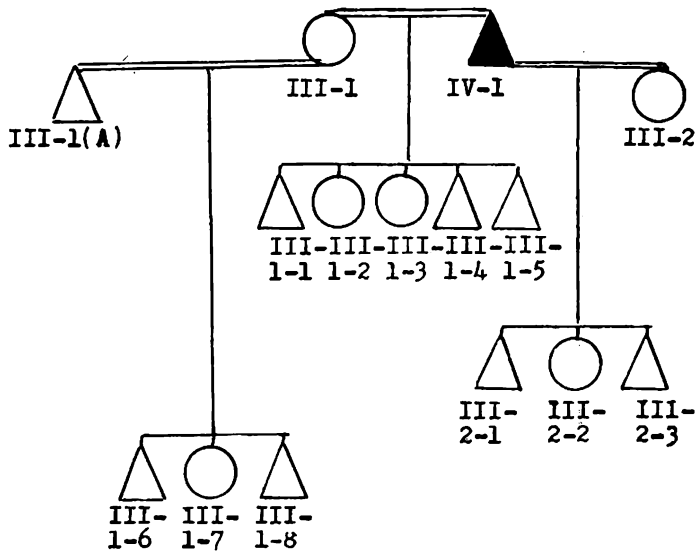
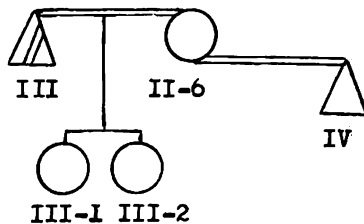

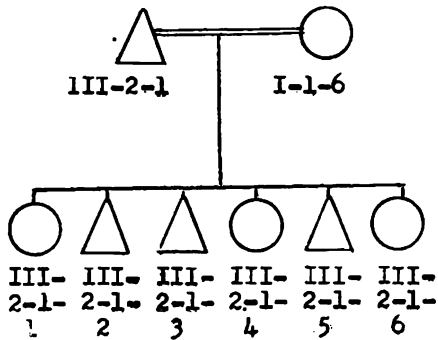
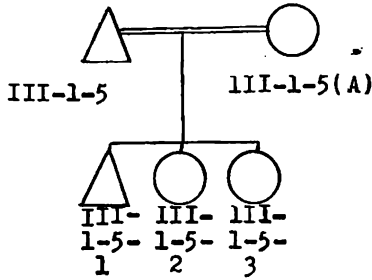
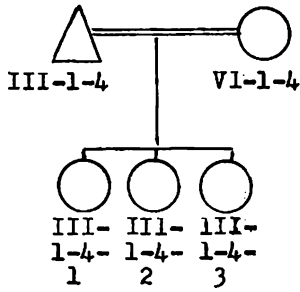
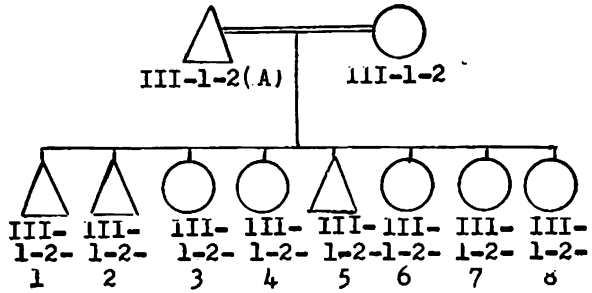

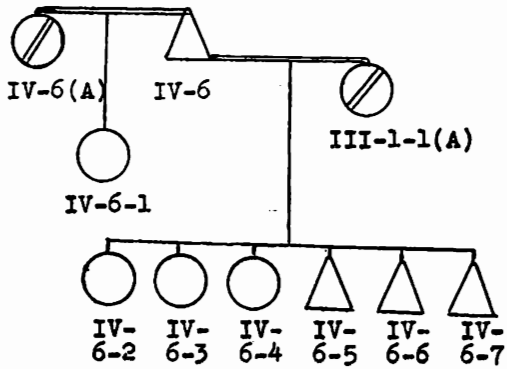
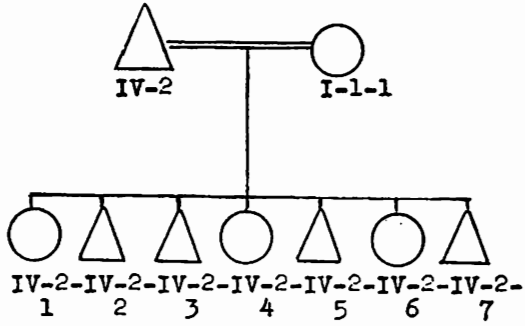
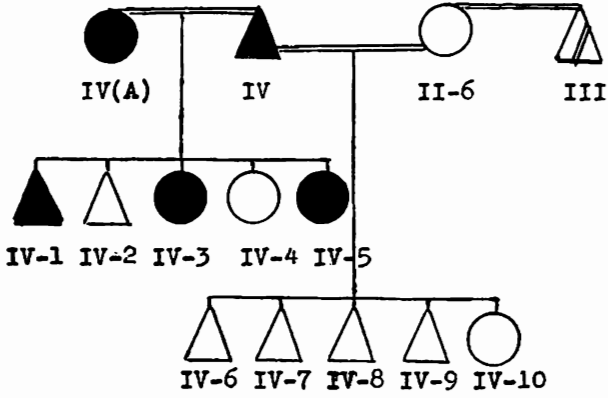

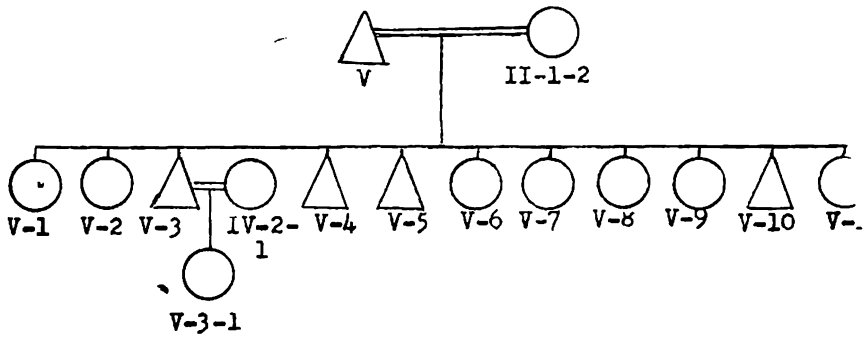
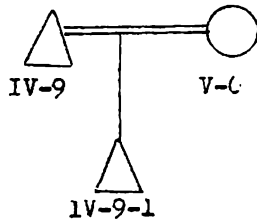
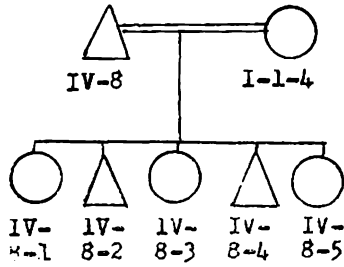
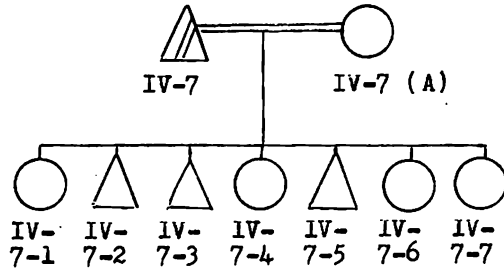

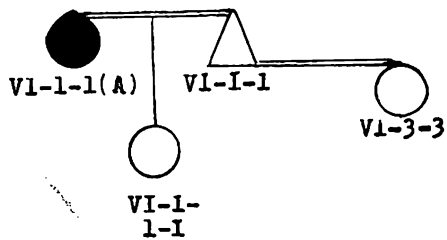
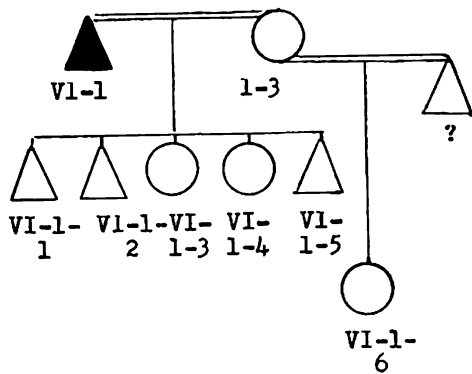
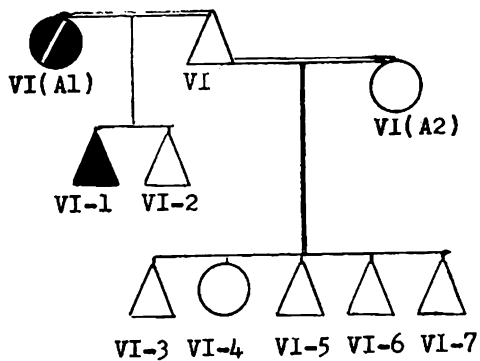

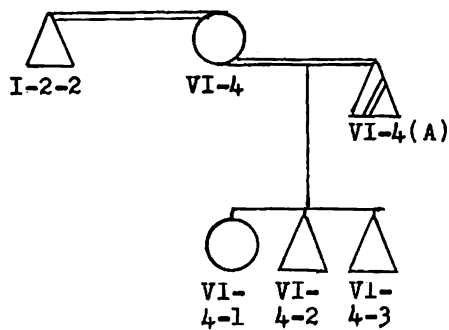
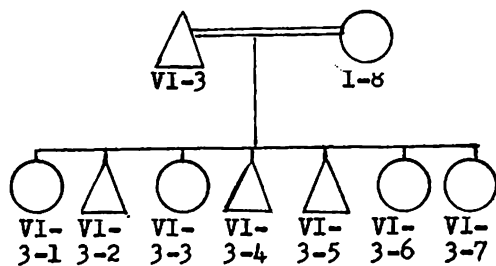
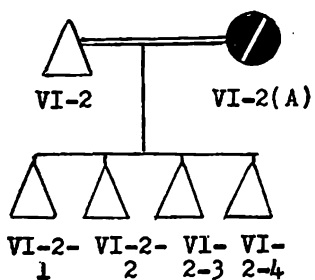
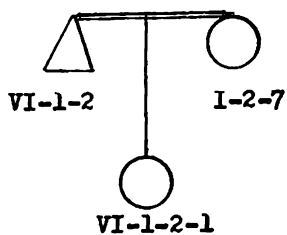

2. N6mina de las personas que aparecen en el estudio:

I	Rebollero	I-6-4	Hilda Rebollero
I(A)	María	I-6-5	Iris Rebollero
I-1	Fidencio López	I-6-6	Batetínez Rebollero
I-1-1	Carmen López	I-6-7	Paula Rebollero
I-1-2	Manuel López	I-6-8	Onésimo Rebollero
I-1-2-1	Alindo López	I-6-9	Abel Rebollero
I-1-2-2	Juan López	I-7	Teodoro Rebollero
I-1-2-3	Romelia López	I-7-1	Eulise Rebollero
I-1-3	Vicentico López	I-7-2	Aliria Rebollero
I-1-3-1	Cenaira López	I-7-3	Esteban Rebollero
I-1-3-2	Elisando López	I-7-4	Pedro Rebollero
I-1-3-3	Antonio López	I-7-5	María Rebollero
I-1-3-4	Antonia López	I-8	Julia Rebollero
I-1-3-5	Infante (f)	II	Vicente Jiménez
I-1-4	Eulalia López	II(A)	Francisca
I-1-5	Marcos López	II-1	José Malavé
I-1-5-1	Juan Fito Moreno (°)	II-1(A)	Juana
I-1-5-2	Luis José Rodríguez	II-1-1	Teodoro Malavé
I-1-5-3	Francisco López	II-1-1-1	Alberto Malavé
I-1-5-4	Infante (m)	II-1-1(A)	Josefina Mata
I-1-6	Paula Antonia López	II-1-1(AA)	Nombre desconocido
I-1-7	Eladio López	II-1-1(A)-1	Juan Cabral
I-1-7-1	Antonio López	II-1-1(A)-2	Nombre desconocido
I-1-7-2	Neri López	II-1-2	Patricia Malavé
I-1-7-3	Infante (f)	II-1-3	Pantaleón Malavé
I-1-8	Angela López	II-1-3-1	José Antonio Sucre
I-1-9	Cirilo López	II-1-3-2	Luisa Malavé
I-1-10	Dilia López	II-1-3-3	Guayita Malavé
I-1-11	José López	II-1-3-4	Santiago Malavé
I-1-12	Cecilia López	II-1-3-5	Eladia Malavé
I-2	Concepción López	II-1-3-6	Raúl Malavé
I-2(A)	Gómez Tovar	II-1-3-7	Ramiro Malavé
I-2-1	Luis Tovar	II-1-3-8	Infante (f)
I-2-1(A)	Alejandrina González	II-1-4	Laureano Malavé
I-2-1-1	Antonia Tovar	II-2	Genaro Malavé
I-2-1-2	Teotite Tovar	II-3	Benino Malavé
I-2-1-3	Elena Tovar	II-3(A)	Brígida Yáñez
I-2-2	Diego Tovar	II-3-1	Luis Malavé
I-2-2-1	Desio Tovar	II-3-1-1	Marisa Malavé
I-2-2-2	Vicenta Tovar	II-3-1-2	José Malavé
I-2-2-3	Marcos Tovar	II-3-1-3	Secundario Malavé
I-2-2-4	Rogelio Tovar	II-3-1-4	Paulina Malavé
I-2-3	Ramón Tovar	II-3-1-5	Antonio Malavé

(2) Por lo general los indígenas de este "clan" se ponen el apellido del padre aunque los padres no son casados civilmente. En ciertos casos algún no-indio se ha puesto apellido distinto al de la familia. Las familias V y VI-3 han quedado con el apellido materno.

I-2-3-1	Silveria Tovar	II-3-2	Narciso Malavé
I-2-3-2	Infante (f)	II-3-2-1	Enacite Malavé
I-2-4	Alberto Tovar	II-3-3	Pedro Malavé
I-2-4-1	Eloina Tovar	II-4	Lino Malavé
I-2-4-2	Barachi Tovar	II-4-1	Alejandrina Malavé
I-2-4-3	Eliseo Tovar	II-4-2	Rafaela Malavé
I-2-5	Vicente Tovar	II-4-3	Felipe Malavé
I-2-6	Aurora Tovar	II-4-3-1	Otilio Malavé
I-2-7	Juanita Tovar	II-4-3-2	Mekorito Malavé
I-2-8	Rosa Tovar	II-4-3-3	María Malavé
I-3	Carmen Rebollero	II-4-3-4	Infante (f)
I-4	Juan Rebollero	II-4-4	Elena Malavé
I-4(A)	Carmen Isabel	II-4-5	Antonieta Malavé
I-4-1	Josefina Rebollero	II-4-6	Elio Malavé
I-4-2	Cecilio Rebollero	II-4-7	Martiniana Malavé
I-4-3	Jovita Rebollero	II-4-8	Héctor Malavé
I-4-4	Jacinto Rebollero	II-5	Rafael Malavé
I-5	Victoria Rebollero	II-6	Rosa Malavé
I-6	Ramón Rebollero	II-7	Aurora Malavé
I-6-1	Nelys Rebollero	II-8	Agapita Malavé
I-6-2	Ambrosia Rebollero	II-9	Raimunda Malavé
I-6-3	Aura Rebollero	III	Lucas Palacios
III-1	Eugenia Palacios	IV-7-4	Tilsa Morillo
III-1(A)	Antonio Yáñez	IV-7-5	Adrián Morillo
III-1-1	Ernesto Palacios	IV-7-6	Estílita Morillo
III-1-1-1	Ernestina Palacios	IV-7-7	Hilma Morillo
III-1-2	Melquiades Palacios	IV-8	Ramón Morillo
III-1-2(A)	Manuel Martínez	IV-8-1	Fidela Morillo
III-1-2-1	Maximiliano Martínez	IV-8-2	Berto Morillo
III-1-2-2	Pastor Martínez	IV-8-3	Marta Morillo
III-1-2-3	Emilia Martínez	IV-8-4	Pedro Morillo
III-1-2-4	Petra Martínez	IV-8-5	Elizabet Morillo
III-1-2-5	Santana Martínez	IV-9	Juan Palmare
III-1-2-6	Marcelina Martínez	IV-9-1	Infante (m)
III-1-2-7	Infante (f)	IV-10	Gabina Morillo
III-1-3	Plácida Palacios	IV-10(A)	Marquitos (?)
III-1-4	César Martínez	IV-10-1	Antonio Morillo
III-1-4-1	María Martínez	IV-10-2	Pastora Morillo
III-1-4-2	Marisol Martínez	V	Ezequiel Rodríguez
III-1-4-3	Aura Martínez	V-1	Emelina Malavé
III-1-5	Gerónimo Palacios	V-2	Josefa Malavé
III-1-5(A)	Micaela	V-3	José Gregorio Malavé
III-1-5-1	Otilio Palacios	V-3-1	Venezolana Malavé
III-1-5-2	Romelia Palacios	V-4	Pedro Malavé
III-1-5-3	Yodista Palacios	V-5	Ramón Malavé
III-1-6	Rosendo Palacios	V-6	Elba Malavé
III-1-7	Lilia Palacios	V-7	Melania Malavé
III-1-8	Guillermo Palacios	V-8	Elena Malavé
III-2	Leuteria Palacios	V-9	Hilda Malavé

III-2-1	Valerio Palacios	V-10	Eladio Malavé
III-2-1-1	Petra Palacios	V-11	Belvida Malavé
III-2-1-2	Benerito Palacios	VI	Guillermo Moya
III-2-1-3	Valerito Palacios	VI(A1)	Nombre desconocido
III-2-1-4	Cirila Palacios	VI(A2)	Benicia Moya
III-2-1-5	Pedro Palacios	VI-1	Julio Rojas
III-2-1-6	Nieve Palacios	VI-1-1	Eduardo Rojas
III-2-2	Panchita Palacios	VI-1-1 (A)	Teolinda
III-2-3	Jesús Palacios	VI-1-1-1	Petra Rojas
IV	Juan Morillo	VI-1-2	Rafael Rojas
IV(A)	Teodora	VI-1-3	Mercedes Rojas
IV-1	Matías Morillo	VI-1-4	Carmen Ramona Rojas
IV-2	Sanurio Morillo	VI-1-5	Francisco Rojas
IV-2-1	Lucía Morillo	VI-1-6	Luisa Rojas
IV-2-2	José Morillo	VI-2	Salvador Morillo
IV-2-3	Juan Bautista Morillo	VI-2(A)	Francisca Mota
IV-2-4	María Morillo	VI-2-1	Pedro Carmero
IV-2-5	Marillo Morillo	VI-2-2	Antonio González
IV-2-6	Delia Morillo	VI-2-3	Manuel Morillo
IV-2-7	Ismael Morillo	VI-2-4	Miguel López
IV-3	Ignacia Morillo	VI-3	Justo Bejarano
IV-4	Cristina Morillo	VI-3-1	Anita Pontes
IV-5	Luisa Morillo	VI-3-2	Víctor Monagas
IV-6	Rafael Morillo	VI-3-3	Mena Rebollero
IV-6(A)	Masiaka	VI-3-4	Legón Rebollero
IV-6-1	Rafaela Morillo	VI-3-5	Aquiles Rebollero
IV-6-2	Nérida Morillo	VI-3-6	Eliza Rebollero
IV-6-3	Ligia Morillo	VI-3-7	González Rebollero
IV-6-4	Nieve Morillo	VI-4	Eugenia Marabai
IV-6-5	Juan Morillo	VI-4(A)	Clementino
IV-6-6	Andrés Morillo	VI-4-1	Nombre desconocido
IV-6-7	Infante (m)	VI-4-2	Nombre desconocido
IV-7	Federico Morillo	VI-4-3	Nombre desconocido
IV-7(A)	Josefina	VI-5	Pedro Graciano
IV-7-1	Jesúsita Morillo	VI-6	Miguel López
IV-7-2	Jesús Morillo	VI-7	Barberi Marabai
IV-7-3	Antolino Morillo		

3. Algunas relaciones no son evidentes en los diagramas.

- I-4(A) es hija de hermana menor de I(A)
- II-1(A) es hermana menor de I(A)
- VI(A2) es hermana menor de I(A)
- IV-7(A) es hija de primo(a) de IV
- III-1-5(A) es hija de IV-7(A)
- III-1-2(A) es hijo de hermana menor de IV
- III-1-3 es hija de hermano mayor de IV-5
- IV-6(A) es hermana mayor de III-1-1(A)
- II-3(A) es hermana mayor de III-1(A)

4. Las siguientes personas tienen su origen en otra región o actualmente viven en otra zona.

Caño Morocoto

II-1-1 (A)

II-1-1 (AA)

II-3 (A)

II-3-2 (A)

III-1 (A)

IV-4 (A)

Caserío Caratal

II-2

Caño Simoina

VI (A1)

Caño Guinamorena

I-2-1 (A)

VI-2 (A)

Isla Misteriosa

VI-1-1 (A)

Caño Buja

II-7

II-8

III-1-1 (A)

III-2-2

III-2-3

IV-6 (A)

Caño Uracoa

IV-7

Los dos "criollos" que aparecen en el estudio son:

III

IV-10 (A)

5. Las siguientes personas se casaron con una pariente de la misma región geográfica.

Con la hija de hermano mayor de madre

I-1-3 con II-4-4

I-1-7 con II-4-5

V-3 con IV-2-1

Con la hija de hermano menor de madre

I-2-4 con I-6-1

Con la hija de hermana mayor de madre

II-1-3 con I-5

VI-3 con I-8

VI-1-2 con I-2-7

Con la hija de hermana menor de madre

I-2-2 con VI-3-1
 I-4 con I-4(A)
 IV-8 con I-1-4
 VI-1-1 con VI-3-3 (3)

Con la hija de hermana menor de madre de madre

I-2-2 con VI-4
 III-2-1 con I-1-6

Con la hija de hija de hermano mayor de madre

I-1-5 con V-1
 III-1-2(A) con III-1-2
 IV-9 con V-6

Con la hija de hija de hermana menor de madre de madre

I-2-5 con V-8

Con la hija de hermana menor de padre

II-4-3 con I-1-8

Con la hija de hermano menor de padre de padre

I-1-2-1 con I-7-2

Con la hija de prima(o) de padre (relación exacta desconocida)

IV-7 con IV-7(A)

5.2 Las siguientes personas se casaron con personas de la región geográfica pero se desconoce la relación que pueda existir entre los contrayentes:

I	con	I(A)	II-3-1	con	I-2-6
I-1	con	II-9	II-4	con	IV-4
I-1-2	con	IV-5	III-1-4	con	VI-1-4
I-1-2	con	III-1-3	IV	con	IV(A)
I-2-3	con	IV-10	IV	con	II-6
I-6	con	II-4-1	IV-1	con	III-1
I-7	con	II-4-2	IV-1	con	III-2
II	con	II(A)	IV-2	con	I-1-1
II-1	con	II-1(A)	V	con	II-1-2
II-1-1	con	IV-3	VI	con	VI(A2)
II-3-1	con	VI-1-3	VI-1	con	I-3

5.3 Las siguientes personas se casaron con personas indígenas fuera de la región geográfica:

I-2	con	I-2(A)	III-1-1	con	III-1-1(A)
I-2-1	con	I-2-1(A)	III-1-5	con	III-1-5(A)
II-1-1	con	II-1-1(A)	IV-6	con	IV-6(A)
II-1-1(A)	con	II-1-1(AA)	IV-6	con	III-1-1(A)

(3) En este caso la esposa es también hija del hermano menor del padre.

II-3	con	II-3(A)	VJ	con	VI(A1)
II-3-2	con	II-3-2(A)	VI-2	con	VI-2(A)
III-1	con	III-1(A)	VI-4	con	VI-4(A)

5.4 Las siguientes personas se casaron con "criollos":

IV-10	con	IV-10(A)
II-6	con	III

6. Conclusiones

En los 59 matrimonios, 42 personas se casaron dentro de la región geográfica, o casamiento endógamo, con un porcentaje de 71,18 por ciento. 20 personas, ó 33,90 por ciento, se casaron con una pariente. Se desconoce la relación de 22 personas con su cónyuge, o sea, 37,29 por ciento de los matrimonios.

17 personas se casaron con pariente de la madre, casamiento matrilineal (28,81%) y 3 con pariente de padre, casamiento patrilineal (5,09%).

15 personas se casaron con indígenas de fuera de la región, casamiento exógamo (25,42%). 7 de ellas siguieron el ejemplo de uno de los padres en buscar cónyuge fuera de la zona, 11,86 por ciento. 2 personas se casaron con "criollos", 3,39 por ciento.

En dos casos esposos hermanos se casaron con esposas hermanas:

I-6	con	II-4-1
I-7	con	II-4-2
VI-1	con	I-3
VI-3	con	I-8

En dos casos había casamiento sororato, pero una por una:

IV-1	con	III-1 y III-2
IV-6	con	IV-6(A) y III-1-1(A)

En un caso se casaron primos hermanos dobles:

VI-1-1	con	VI-3-3
--------	-----	--------

Todos los matrimonios en el estudio son monógamos en el sentido de que el hombre no tiene dos mujeres al mismo tiempo.

Por consiguiente el modelo principal del matrimonio en la población estudiada es endógamo, matrilineal y monógamo.